京城日報 朝刊

首相の氣魄を反映 眞摯翼賛の激情

政府、臨時議會に絶大の期待

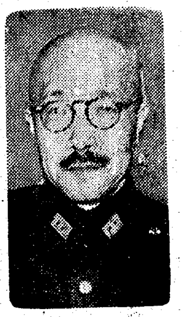
東條首相

【東京電話】第七十七臨時議會召集の目的は緊迫せる國際情勢に對應して國策遂行に邁進する政府の確固たる決意を披瀝し、國民の理解と協力を求めるにあるので、政府當局としては臨時議會開會劈頭行はれる東條首相の施政方針演説、賀屋藏相の財政演説、東郷外相の外交演説などにおいて、簡明率直に支那事變を完遂して東亜共榮圏を確立しもつて、世界平和に寄與せんとする國策の遂行こそは皇國に課せられたる聖業であり、これに妨害を加へる勢力あらば斷乎として排撃あくまでも目的達成に向つて邁進する、今や皇國の興廢を決する重大時局に直面したのである、全國民の奮起と擧國一體の協力を望む旨を要請する方針である、また法律案ならびに豫算案の提出に關しては各所管大臣よりこれも簡明率直に時局の要請とこれに對應する當局の方針を述べて速かなる協贊成立を希望するが、政府としては緊迫せる時局のさ中に開かれる臨時議會のことではあり、貴衆兩院が重要なる質問を避けて全員一致の協贊をなすものと確信してゐる、しかし全國民の臨時を促すためにはある程度まで時局の眞相を知らしめることが必要なのでこの點に關しては東條首相以下關係大臣より支障なき限り詳細にし且つ具體的な説明を親切に行ふ態度に出るものと見られる、しかして首相が國務處理に關し自ら陣頭に立つて指揮に任ずる心構へをもつて臨んでゐるので、この首相の氣魄は自ら議會に反映し、かつてなき戰時翼賛議會の實をあげることと期待される

兩院に異常の活氣

時艱突破の強力意思表示せん

【東京電話】臨時議會に對しては貴衆兩院と異常な活氣をもつてこれを迎へ政府の要請を全面的に諒承し不動の國策完遂を期する政府の決意施策を翼贊支持して翼贊議會の實績を發揮せんとしてゐる、前議會において兩院は全會一致をもつて政府鞭撻、時艱突破の決議を可決したのであるが、現下皇國の直面せる内外事情は未曾有のものであり、同時に緊迫の度を加重してゐる事情に鑑み今回の臨時議會の召集を期とし政府が不動の國策を完遂せんとする不退轉の決意を支持鞭撻するとともに、政府が議會を通じて國民の理解と協力とを求めんとする要請に應へ、兩院共同步調を合せて全體的の協贊支援の意思を強力に盛り上げこれを決議すべきであるとの意見が兩院の間に擡頭して來た、即ち衆院においては三百餘名の絶對多數を擁する翼贊議員同盟では率先[illegible]支持時艱突破の決議案[illegible]意向を有してをり、また[illegible]斷せざる殘餘議員も各々[illegible]議、感情問題をこの際一擲[illegible]同の態度に合流衆院の渾然一[illegible]態の顯現に協力するものと見られる、他方貴族院各派も衆院の情勢に對應して同様の擧措を採るべくかくて兩院相呼應して翼贊あり且つ強力なる政府鞭撻時艱突破邁進の議會意思が表示されるものと期待される

三笠宮、同妃兩殿下 けふ御西下

【東京電話】三笠宮、同妃兩殿下には御結婚御奉告御參拜のため、二十七日午前九時東京驛發「つばめ」で御西下あらせられるが、日曜日の二十六日は兩殿下御揃ひにて相澤武官、高尾御用取扱などが御供申上げ、午前九時青山東御殿御出門高輪の高松宮邸に成らせられ、高松宮、同妃兩殿下に御結婚の御挨拶をあそばされ、次で北白川宮、竹田宮その他各宮邸を御訪問御同様御挨拶をあそばされた、二十七日は兩殿下御同乘、東京驛前宮、十宮事務官、相澤武官、高尾御用取扱などを隨へさせられ午前八時四十分御殿御出門、午前九時東京驛御發、山田に成らせられ神宮旅館に御一泊、廿八日神宮、廿九日畝傍山陵、橿原神宮、卅日桃山御陵、泉山各御陵などにそれぐ御參拜あらせられ、卅一日御歸京、十一月一日午前十時多摩御陵に御參拜あらせられて御結婚に關する數々の行事を終へさせられる、なほ兩殿下は御軍務の餘暇にとの思召で、十一月二日の日曜日から十一月中旬までの休日に數ケ國陸宮で御靜養に備される御豫定と承る

ヒ總統と獨伊外相 重要會談遂ぐ

共同作戰を協議か

【ローマ廿五日同盟】當地に達した情報によればヒトラー總統は廿五日午前總統大本營においてチアノ、イタリー外相を引見、リッベントロップドイツ外相を加へて三者鼎坐の會談を遂げた、會談は兩國の共同作戰を中心に廣汎な分野にわたつたものと見られる、なほチアノ外相はリッベントロップ外相の招待により數日間ドイツに滯在のうへ歸國する豫定である

【寫眞】=上から、ヒ總統、リ獨外相、チ伊外相

佛要人の動向注目(獨伊會談と關聯)

【ベルリン廿五日同盟】チアノイタリー外相は廿五日午前總統大本營にヒトラー總統を訪問、リッベントロップドイツ外相立會のもとに二時間にわたり重要會談を遂げたが、會談内容は全然發表されないが、ドイツがヴイシー政府との間に獨佛關係の全面的調整に關し交渉を重ねてゐる現在、獨佛交渉と睨合せてイタリーの對佛要求に關し重要意見の交換を遂げたものと察される

獨佛交渉に關してはドイツが休戰條約からさらに一歩を進めた國交關係をヴイシー政府との間に確立する見地から相互に外交代表を交換することゝなり、すでにドイツ代表としてフォン・ニッダ氏を總領事の名目でヴイシーに派遣させることゝなつてをり、フランス側からベルリンに派遣される外交代表の人選もすでに内定を見てゐる、これと關聯しパリ駐劄フランス政府代表ド・ブリノン氏は一兩日前東部戰線にリッベントロップ外相を訪問さらに總統とも會見の豫定と傳へられてゐるが、一方佛國政府側代表のスカピニ氏も近くベルリンを訪問、ドイツ側と協議を遂げる模様でアンチジエ陸相がアフリカ視察の途次ウエーガン・フランス北阿軍總司令官およびノゲス・モロッコ總督と會見重要協議を遂げたのと相俟つて獨佛關係調整をめぐる要人の動きはこゝもとの見地からきはめて注目を惹いてゐる

石川廈門總領事歸任

【神戸電話】事務打合のため歸朝中の廈門總領事石川實氏は廿六日午前十時神戸出帆歸任した

あす米國海軍記念日 ル大統領放送演説

極東政策、重大言明か

【ワシントン二十五日同盟】ルーズヴエルト大統領は二十七日の海軍記念日に際し正午(日本時間二十八日午前十時)より約二十分間放送演説を行ふ旨二十五日發表されたが、右演説で外交政策に關する重要な言明がなされるものと期待されてゐる、即ち右は大統領が去る九月十一日に行つた發砲命令宣言演説以來初めてのことであり對米國の注意が大西洋から極東情勢に轉じてゐるので、官邊筋では大統領はこの放送演説において極東情勢に言及し米國の極東政策について何等かの示唆を與へるのではないかと見てゐる、右演説は當地メイフラワーホテルにおける海軍記念日祝賀晩餐會の席上に行はれるもので大統領の他にノックス海軍長官ならびにスターク作戰部長も同様放送演説を行ふとなつてゐる、なほ同日ノックス海軍長官ならびにスターク作戰部長はデトロイト、シカゴ兩市でそれぞれ放送を行ふ豫定である

モスコー落城目睫

工場施設もウラル方面へ移轉

【アンカラ廿五日同盟】當地で傍受したモスコー放送によればソ聯政府は一部政府機關のクイヴイシエフ移轉を完了したのちさらにモスコー内外の重要工場の機械設備などの後方疎開を開始した旨廿五日發表した、しかして後方移動はまづ軍事工場中最も重要なものからはじめるものと見られるが、移轉先はおそらくウラル地帶南部であらうと觀測されてゐる、ソ聯政府は現在赤都モスコー防衛に死力を盡してゐるが、モスコーがドイツ軍の猛攻を支へきれず陷落した場合には後方に退却して抗戰を試みる方針と見られ、その際ソ聯に殘された工業力如何がきはめて重要問題となるだけに右報道は注目されてゐる

遷都にあらず

クイヴイシエフ第一聲 ロ情報局次長、記者團と會見

【クイヴイシエフ二十四日同盟】ソ聯政府機關の一部が戰爭最中のモスコーからクイヴイシエフに移されてはじめて二十二日午後四時から新聞記者會見が行はれた、場所は市の中央を占める四階建の農學校でこゝに外務機關が一時移されたわけである、集るもの外人記者約廿名とソ聯外務省報道部の全員である、新聞記者會見に充てられた一室の正面にはスターリン議長の大肖像畫が掲げてあり、初冬の夕陽が窓から弱々しい光を射し込んでゐる、定刻になるとロゾフスキー情報局次長が瘦躯の容貌魁偉な姿を現す、次で記者團の數々の質問に對しロゾフスキー次長は落着いて答へる、かうしてつゞけられた、まづロゾフスキー次長は赤軍最高司令官の移動につき「前中西部方面軍司令官チモシエンコ元帥は南西部方面の指揮に當り、前南西部方面軍司令官ブジョンヌイ元帥と前北西部方面軍司令官ヴォロシロフ元帥は新軍隊編成の仕事に從事してゐる、從つてソ聯は近き將來新に訓練をうけた大軍隊を有することとならう」と大規模新編軍團の組織を暗示し、ついでモスコー戰闘につき次の如く語つた

クイヴイシエフに政府機關を移轉したのはほんの一時的なものであるから遷都といふことはできない、クイヴイシエフをソ聯の新首府とはいひ得ない、スターリン議長をはじめ國防委員會其他戰爭遂行に直接關係ある諸機關はすべてモスコーに踏止つてゐる、モロトフ外務人民委員の所在については明言出來ない、またモスコー防衛に關しては萬全の措置がとられてゐる

クイヴイシエフ遷都後初の新聞記者會見は一時間半の長きにわたつて續けられた

安井中將ら歸還

【門司電話】北滿の國防第一線に四ケ年、赫々の武勳を樹てた安井藤治陸軍中將(東京)は二十六日朝大連から關門入港の日滿連絡船で歸門同船で神戸に向つた、なほ同船には北滿警備三ケ年餘の玉田善郎陸軍少將(新潟)および北支戰線に六ケ月武勳を樹てた山本傳之助陸軍大佐(廣島)が歸還、玉田少將は同夜八時半下關發特急「富士」で上京した

小泉厚相蒲郡へ

【名古屋電話】小泉厚相は廿六日午前五時熱田驛着列車で來名、熱田神宮に參拜、午後三時二分同驛發蒲郡に向ひ常盤旅館に投宿した、廿七日は午前九時六分名古屋驛着列車で再び來名、駿河屋、國民職業指導所、城東機械工補導所、三菱航空機などを視察、午後十時四十六分名古屋驛發歸京の豫定である

褚民誼氏ら福岡へ

【下關電話】歸國の途次の新任國民政府外交部長褚民誼氏は同外交部顧問ほか一名を帶同廿六日午前六時卅分下關着、赤間神宮參拜の後日清媾和會議史跡春帆樓、阿彌陀寺を參觀、同十時十五分門司驛發福岡に向つたが、氏は同地に一泊廿七日雁ノ巢發空便で歸國する豫定

寺島、賀屋兩相歸京

【名古屋電話】伊勢參宮を終へた寺島遞相は二十六日午後二時二十分名古屋驛着、また賀屋藏相も一足遲れて同二時三十三分名古屋驛着、關急電車で來名熱田神宮に參拜、同三時四十分發上りで歸京した

國内治安の確保(臨議と内務當局)

【東京電話】内務省では臨時議會に備へて東條兼内相の下、湯澤次官を中心に種々對策につき研究協議を進めてゐるが、臨時議會においては國内治安確保問題が緊迫せる現下の情勢より見て最も重大なるものの一つであるだけに相當の議論が行はれるものと思はれる、東條兼内相としてもすでに「國内治安の確保の必要なること今日より大なるはない」と内務の根本方針を明かにしてゐる、從つて内務當局としては議會において大體左の如き方針を明かにすることにならう

一、國内治安の確保については官民一體化の體制を整へ迅速的確なる政策を實行してこれが確保に遺憾なきを期する、最近の國内情勢はややもすれば時局打開の氣魄と信念を缺き無責任なる一部の言動に惑はされてゐるものがないでもないのでこれが緊要一掃のためにも力を盡す

一、内外問題に關する惡質のデマ、揣摩のため出版物の取締を強化すると共に第五列的言動取締については特に嚴重官民一體のもとにこれが防止に適切なる措置取締が要望されよう

論議の中心は追加豫算、增税等

大藏當局愼重に對策

【東京電話】國内外に對する政治問題を度外視すればこの度の臨時議會における財政金融問題は論議の中心題目を占むるだけに大藏當局の對議會策は極めて愼重である、論議の中心は左の如きものと見られてゐる

軍事費追加豫算 十六年度の第二次臨時軍事費追加豫算案はその緊迫性にかんがみ多くの論議は行はれないものとされてゐる、大藏當局としては近時各國の軍事費豫算編成の傾向にかんがみ特にこれが編成目標を國家秘密に取扱ひ費目年度割などの細目は各種を留保すべき覺悟であり、場合によつては積極的に秘密會を要求するなどの措置を考究してゐる、議會で協贊を得た十六年度第一次臨時軍事費に追加は本年四月以降十七年一月までの分で、當分通常議會に對しそれ以上の分を追加要求すべき分であつたところ國際情勢の變轉に對應し既定計畫分ではなほ不足を生ずるに至つたので緊急提案することとしたものであるが、大體十二月以降一月ごろまでの分のみを追加要求することゝならう、臨時軍事費追加、米穀增産對策費など金融對策で豫想される相當額の軍事費追加、米穀增産對策費などに就ては國家資金の撒布は必然的に膨脹して來る、この膨大なる資金を如何にして保持して行くか、またこれが一般物價面に及ぼす影響は經濟的には對内金融政策を如何に運營して行くか、この問題は議會の中心題目となることは必至で政府は臨時軍事費追加の始末として當然十六年度第一次赤字追加公債發行額三十九億七千萬圓を更に追加發行するのだから公債消化に對する金融機關の協力、金融操作は一般と強化すべく地方消費を規正し購買力を吸收する方策から間接税の創設的增强を行ひ、漸く強化したかと見られる貯蓄の勵行についても『議會を通じて國民の理解と協力とを求む』との意味から議會を百パーセントに活用せんと意圖してゐる

增税案 政府撒布資金の吸收、購買力吸收の具體的方策としてまづ間接税の增徵を行ひ本年度約六、七億圓、本年十月上旬實施として一億二千萬圓の增收を企圖してゐるが增税は當然直接税にも移行して來る害で必要によつては來年度における直接税增徵の意向をも闡明しまづ金融基本國策に盛られてゐる歳入補填公債漸減の根本態度を明示することゝならう

增税實施による物價問題 國民生活安定の問題も當然論議の的となつてゐるが、戰時國家が必要とする一切の經費は現在における國民各層の負擔においての能ふ限りこれを補ふことが戰時國民の時局認識にも合致するものなることを年頭に明示しその負擔を後代子孫に殘さぬ議擧の決意を要望、その心からなる議會の協力を求め擧國一致難關突破の實力發揚に努める

モスコー陷落後のソ聯の動きを診る (上)

ピーター大帝時代 既に日語學校

『海への窓』こそソ聯の外交基流

奥平武彦

西暦一七〇〇年十一月、ヤクーツクからエニセイスク、トボルスクと西伯利亞をひたすら西へと、ソロモニイフといふ露西亞人に附添はれ徒歩してゆく日本人があつた。チュコンに入つたときは既に天寒く外套を求めて着用し、年も暮れんとする十二月卅一日首都モスコーに着いた。年明くるやピーター大帝はこの日本人を引見し、つぶさに日本の國情を訊ね、ロシヤの若者五十に日本語の教授をせんことを求めた。そしてこの任を果さば日本に歸國せしむるであらうと約した。カムチャツカ半島に漂着せる日本人あるを聞くやこれをモスコーに呼べと命じたのは、ピーター大帝その人であつた。この日本人の齎來ないスラブ語により日本の地理・歴史・政治を聽取せしめたのもピーター大帝であつた。

◇

ピーター大帝の命によつて陸軍大臣は直ちにモスコーに日本語學校を設け、少年數名を入學せしめた。—この人最初の日本人が何人であり、その後如何なる運命を辿つたかは、こゝでは問題にしてない。日本に關する最初にして最も直接的な知識を與へんとするものを態々モスコーに招きたるピーターは從より日本の眞の主權者は内裏樣であるといふことを知つてゐた。ピーターは少年に日本語を修得せしめた

といふことのうちに、ピーター大帝の東方經略の遠大にして周到なる構想と企圖とが包藏されてゐることを、自分は云はんとしたい。ピーター以外にも、カムチャツカに捕へられた日本人が露都に送られるもの踵を接し、その或るものはカタリナ女帝に謁して日露國交の端緒たらしむべく送還されるやうなものもあつたが、多くは日本の國情を傳へ語學を教へつゝ露都の土と化した。彼等に教へられた日語修業生が、一七四二年のスパングベルグの日本探險船にみる如く、初期の日露交渉に活躍するのである。

◇

ピーター大帝登極のとき、バルチック海はスエーデンの海であり、黑海はトルコの、裏海はペルシヤの内海であつた。しかしこのときより、西にロシヤの窓を明け、南にロシヤの出口を開き、東に海への道を通ぜんとする

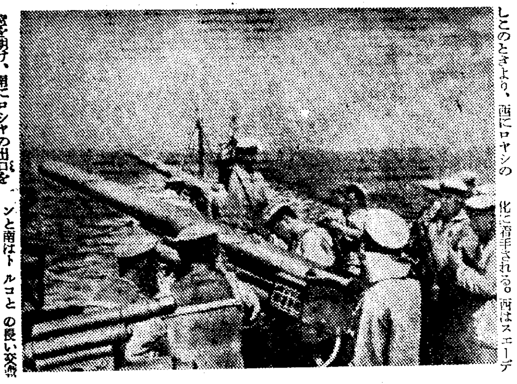

熾烈なる ロシヤ民族の國家的要望が具現化に着手される。西はスエーデンと南はトルコとの長い交戰の年月がつゞき、東にしては一六八九年以來支那と戰つた、北太平洋についていへば、ヤクーツクより派遣された隊長アトロソフのカムチャツカ探險隊と遭遇したのが、その前年南カムチャツカのクリールスキーに漂着し、後モスコーに送られた彼の日本人

傳兵衞で あつて、彼は西も東も判らぬ探險隊に初めてそこより海を隔てゝ日本があるといふことを指示したのである。ロシヤ人がカムチャツカ半島の南端にきて千島列島を視野に入れるのは少しく遅れて一七〇六年のことであつた。

西伯利亞 を異常なる速度で征服して太平洋岸に出たロシヤ人の東進は、この海を求め海への出口を求めて止まぬ動因が根底のうちに存してをる。「陸地を求めず海を求める」といへるピーター大帝以後の海へ海へとひたすら求めてゐる要望は、ロシヤの外交政策の基本的、恒久的要素となつてゐる。ロシヤ外交史はこの根幹をつねに回轉してゐる。これを考慮せずしてロシヤ民族の外交を把握するを得ない。

帝政政府 がソヴエート政府に變つても、この點に寸毫の變化がない。フィンランドと並びバルチック三國に軍隊を入れてバルチック海を再びロシヤの海たらしめんとし、ベッサラビヤを併合し更にブルガリヤ、トルコにはたらきかけ黑海をロシヤの内海化せんとする活動は、極めて最近に吾人の親しく目睹し得るところである。

◇

海への出口を求むるロシヤ外交の活動には一つの動物原則がつねに作用する。それは第一に、周知の流れが最も弱い點を狙つて走る如く、受くる抵抗の最小なる方向を探知し進路をとるといふことである。

その歐露 に於ける領土の膨脹の成功は、人口が稀薄、交通が進まず、文化の低い、抵抗の薄い地帶を狙つたからである。しかもより強大なる勢力に面せば停止するが、その勢力が弱まれば再び前進をとる。かの康熙帝の軍威に退れて一度は黑龍江を去つたロシヤは百六十餘年の後再び活動してこれを奪取したのである。更に西に阻止を受ければ東に向ひ、東に一驟を得れば南へ進出する

その進路 の方向は瞬時變轉し、しかも歐露の端より端へ大きく回轉する。かのクリミヤ戰爭にて英佛によりボスポラス海峽への南下を制せられたロシヤは、アフガニスタンにペルシヤにイギリスと抗爭して志をとげなかつたロシヤは、決然東に向ひ老大清國を脅して極東に不凍港を得た。而してこれが

日露戰爭 によつて後退を餘儀なくされるや再び百八十度の轉回をなし君府海峽を凝視して第一次世界大戰勃發の重大原因たるイズヴォルスキー外相の外交政策となつた。今次獨ソ開戰についてのドイツ政府發表文書をみたものはソ聯の君府海峽政策、巴爾幹政策が帝政ロシヤのそれと揆を一にする如く符合し、中歐諸國との利害の衝突が今次開戰の原因たることに想到するであらう。

◇

さきの大戰によりソ聯はバルチック海への出口をレニングラード港一つに限られ、黑海より地中海への出口はトルコに管理されイギリスに監視される地位に置かれ、又太平洋への出口は日本により自由なる出入を拘されてゐるのである。かゝる状態の下に

海への出 口を獲得すべきピーター大帝以來の外交基流不變の確定を、ドイツが、今次歐洲戰爭の開始を選ぶこと早くデンマーク、ノールウエーに軍を進め、多年ロシヤ垂涎のナルヴィック港とスカゲラック海峽を掌中に收めたことは吾人の注意を惹かねばならぬ。更にこれにも增して、ソ聯の

極東政策 が極東に於ける帝政時代と變化なく、ひとたび弱きとみれば進出を敢へて辭せざるとは明かである。數年前極東各地を視察したイギリスの士官は、極東に出口を得んとするロシヤの努力が帝政時代と毫も異らざることを認識したのである。會てロシヤ國交調整の端緒を開き、東亜の新秩序を脅かすロシヤは、ボーツマス條約以前の關係に復歸すべしと、ソ聯にて呼號されたるを吾人は忘却せぬであらう。西に一大痛撃を蒙れるロシヤが東にその進路を轉ずるは、歴史の幾度か指示するところで

赤都陷落 以後露領アジヤ特にまた極東の海上は新たに光を浴びて國際政局に登りきたらんとするのであらう【筆者は城大教授】

【寫眞】=北洋に出動するソ聯海軍

洋食・酒 ○食館 ○路一丁目 (電)三七三二

愈よ發賣
昭和十七年版 朝鮮年鑑
別冊附錄『朝鮮人名錄』四六版 一千餘頁
定價 壹圓貳拾錢(送料二十一錢)
半島における唯一最高百科全書と云ふべき『朝鮮年鑑』昭和十七年度版愈よ發賣!戰時態勢下に於ける半島一ケ年の政治産業、經濟、文化など遺憾なく收錄、時局下萬人必携の書として是非御備置きを乞ふ、特に別冊附錄『朝鮮人名錄』の重寶は何人にも喜ばれるところである
用紙節約の爲部數を限定せるため發賣當日賣切の虞あり早急最寄り書店及本社各地支局販賣店で御求めを乞ふ
發行所 京城府太平通一丁目 京城日報社 (振替京城二〇〇番)
取扱店 京城本町二丁目日韓書房 京城明治町大阪屋號書店 御部、京城日報各地支局及販賣店

新種割增金附徴兵保險の發賣
富國徴兵 東京・日比谷

ネオ結核 ハツモン
比類なき結核治療劑
特殊活性酵素、ビタミンの複合作用に基ける最新治療注射劑
文獻進呈 榮光 大學赤十字病院他各官公私病院御採用
元賣 株式會社 黑田藥品商會 本社 大阪今橋二・支店東京本町 (醫師御用)

大森洪太著 民族禮讃 新刊 絹裝函入 一圓八十錢 〒一四
司法次官の要職に据ゑられた氏の名筆は、夙に朝野に廣く知られてゐる。本書は氏が愛國の至誠を傾けられて日本民族の榮さ、美しさを禮讃し、民族精神の昂揚に資せんとす。
好評重版 杉原正巳著 東亜協同體の原理 十版 價一・五〇 〒一四
杉原正巳著 國民組織の政治力 五版 價一・五〇 〒一四
後藤基春著 經濟主義の克服 五版 價一・五〇 〒一四

世界女流作家全集 第七卷 幻の馬車
北歐が生んだ千古不滅の藝術作品、ノーベル賞受賞作家渾身の大力作、夢幻と現實の世界のあざやかな協和音、聖なる最高の愛が永遠に奔流し、人類を淨化せしめずには止まぬ情熱と超人的な意志の貫く名篇である。その他數篇。
既刊 ドイツ篇 バルバラ イタリア篇 巖の上の影 フランス篇 母と子 英米篇 植物園 アメリカ篇 實義な人々
定價各二圓五十錢 送料

ニーチエの生涯 若きニーチエ 孤獨なるニーチエ エリーザベト・ニーチエ著 定價二圓 〒十四錢 定價二圓 〒十五錢

李光洙著 愛 前篇 後篇 價各一・八〇 〒・二二
美貌の處女看玉が飾に捧げた純愛の情、ひたむきなその情熱に涙しない者はないであらう美しき愛の物語は永遠に發展する。

ニイナ・フエドロヴア 蕗澤忠枝譯 家族 價一・六〇 〒・一二
支那事變下の天津を背景に白系露人の愛と共に輝く貧しくも美しい生活を描く大ロマン。絶讃の聲未だに止まず。

自錄進呈 東京市麴町區内幸町 振替東京七五一六二番 モダン日本社

大國史美談 全八卷
前東京高等師範教授 北垣恭次郎著
本書は日本歴史の大要を述べながら、古來我が國民が尊重する國民的美談を紹介したもので、つまり吾々が常識として心得てゐるべき歴史的事實を傳へると共に日本人が誇りとしてゐる國民氣質の美點を示し日本精神の涵養の好資料となるものである。青少年男女の日本歴史修學の副讀本ともなり一般父兄或は兒童の教育に當る教職員の讀物としても好適。各卷に詳細な年表を附す。
新刊 卷一 卷一は國初より承久の變に至るまでの事歴を記述したものである。
卷二 卷二は北條氏の仁政と元寇より豐臣秀吉の死去に至るまでの事歴を記述す
以下續刊 定價各卷二圓二〇錢 送料各卷一四錢

芹澤光治良著 愛すべき哉 三人の少女の物語
本書は芹澤氏が自分の娘に讀ませるつもりで初めてものした少女小説である。心けなげな貧しき少女しづ子をめぐつて、光子、哲子、の二人の少女の友愛の美しき行爲とその友情のもつれが光子の病氣によつて美しく和解するまでの少女達の心理行動を著者の麗筆は心憎いまで見事に浮彫されてゐる。心美しき少女に捧ぐ。
定價一・六〇 送料一〇

アメリカ少年少女文學賞双書 E・エンライト作 小出正吾譯 農園の夏
農園の夏は、アメリカの中西部地方の田園を村に取りガーネット、ジェイ兄妹の農園生活が美しい自然と人情ゆたかな香り高い文學として解れてゐる。尚この作品は一九三八年に出版されたアメリカ少年少女文學中での最優秀作品として授與されたもの。
定價一・六〇 送料一〇

ドイツ小國民美談 陸軍の卷 ドイツ齊少年指導局編 荒木時次譯 若き戰車長の死
戰ふドイツの小國民も亦、銃後に、戰場に、大人に負けずに全力を盡して戰つてゐる。これはドイツ齊少年指導局と陸海空軍最高司令部の協同出版になる、今次大戰小國民美談叢書の一篇で、近代戰の花形若き戰車長の勇敢な行動を描いたもの。
定價一圓二〇錢 送料一〇錢
ドイツ小國民美談 既刊 銃後の卷 輝く鐵十字章 定價一・五〇 送料一〇
近刊 海軍の卷 殊勳の哨戒艇 定價一・二〇 送料一〇
續刊 空軍の卷

新刊 東京京橋銀座西一 振替東京三二六番 實業之日本社

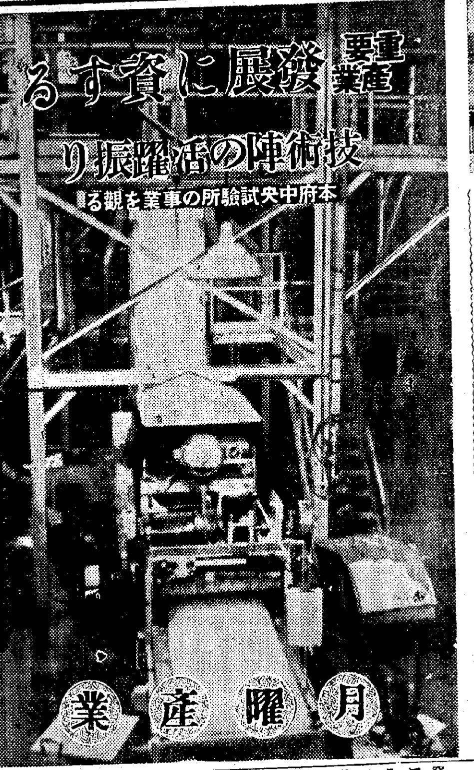

朝鮮事變以來朝鮮における重、輕工業の發展は刮目すべきものがある、總督府の産業方針も過去の農本主義を一歩躍進して農工併進の指導方針に革まり東亞共榮圏の建設に逞しい進軍を續けつゝあり工業關係の年産額は十五億圓を突破しつゝある、然し乍ら何んと謂つても朝鮮における工業は未だ漸く少年期に達した程度といつても過言ではない、從つてその前途は洋々たるものがあり地理的に見ても資源の開發狀態から見ても朝鮮の使命は重大である、殊に日本にとつては稀有資源の豐富な朝鮮こそは時局下益々重要なる開發と發展を要請される所以である、此際において、資源の開發、産業向上の基礎を築く技術陣の活躍は益々重視されるに至つた、かゝる意味に於て本紙では機會あるごとに各方面の研究所、試驗所の研究事業を視察し營々として躍ぶ技術者の努力を一般に紹介し朝鮮産業發展の一助に資せんとしてゐるが今回は朝鮮工業界にとつて特に密接なる關係を有する總督府中央試驗所の事業を紹介することゝした【寫眞上は中央試驗所】

微弱な研究機關
確乎たる方針要望
擴充强化は刻下の急務

中央試驗所では染織部、化學工業部、電氣化學部、窯業部、工藝部の五部を擁し今事變以來時局の要請に應へて戰時體制を整へ日夜試驗研究による銃後の奉公に敢鬪を續けてゐるが此國に於ける研究機關の態勢は同試驗所に限らず一般に朝鮮における研究機關の甚だ微弱なることである、國に當局者あるが如く產業に技術者の修練を要することは國防上絕對に必要である、特に今日の如く技術と國防が密接不可分の關係にあることが一般の常となつてゐる今日朝鮮の研究機關は餘りにも貧弱であるといはなければならない、朝鮮に限らず從來我が國の研究機關は米國、ドイツに比較し甚だ見劣れてゐるが、特に朝鮮に於ては官營民營を含めて之等研究機關に支出される經費年額二百萬圓に達してゐないであらうと見られる、尠くとも年產額の一パーセント程度を支出しその擴充を圖ると共に技術者の待遇を考慮しまた研究機關に對する人的並に物的資源の一部に優先性を認めて研究機關の强化を圖ると共に時局下必要なる研究項目を指定し得る確乎たる研究方針の樹立を企劃することは時局の最も要請してゐるところである、然し乍ら滿洲事變以來朝鮮の資源、及び地理的條件から兵站基地としての半島が再認識されるに至り內地技術者の間にも朝鮮の研究機關に入らんとする希望者が增加して來たことは喜ぶべき現象であるが、かゝる時機においてこそ特にその擴充强化の策が講ぜられなければならない、最後に特に强調されなければならないことは中央試驗所長及び水原農事試驗場長が夫々高等工業、高等農林の校長を兼ねべしとされてゐる官制の改革である、かくの如き實例は全日本にとの二つ位しかないのである、實際問題として一方研究事業の重要性を增しつゝある今日他の一方では教育事業も同樣に重要性を增しつゝありこの兩者の長官を兼ねることは甚だしき冒險となる外あたら人材をして職務に沒頭せざるを得ないことゝなることでこの點當局者の深甚なる考慮が要求されてゐる所以である

資源と電力結び
朝鮮の基本工業へ
近代の粹、電氣化學部

昨年擴張を認められ新設された電氣化學部は電氣化學工業の試驗、研究を目的とするものでかゝる名目の下に統一された系統的な研究部門が創設されたとは我が國最初の試みであり從つて期待も大きいものである朝鮮には電力が豐富であり今日に於ても飛躍的增加の趨勢にあるが、此電力が適正に利用される必要がある、豐富なる電力と豐富なる資源とを、睨み合せて生產力の向上を圖ることは更に重要である、即ち朝鮮、大陸の資源と電力とを結びつけて朝鮮獨特の使命を有する工業を樹立することこれである、この見地から見るとき特殊鑛物の電氣處理が將來朝鮮の基本工業となるものと見られる、硫安工業、アル鹽工業、マグネシユウム、カーバイト、高周波などの可成行はれて居るものもあるが詳かに見れば貴重な國家の要求する特殊資源が澤山取り殘されてゐる、アルミニウム、リシユーム、加里、タンタル等の資源は豐富に埋藏されたまゝになつて居り、殊にリシユームなどは發見後數年になるが未だ一瓦の製品も出てゐない狀態である、之等の重要資源を技術的に或程度の見透しさへ立てばこれを多量に利用しなければならない、これに寄與するため電氣化學部を新設し新しい設備を急いで居るわけである、同部の當面の研究項目は次のやうなものである

一、カーバイトに關する試驗、研究朝鮮に於ける業界は原料的に非常な困難に遭遇してゐる即ち(イ)滑石の石灰石は概ねマグネシユムを含んでゐるので處理中粘結性を含む外マグネシユム成分が熱爆となつて放散するので電力を浪費することゝなる、また結晶性のものがあるので粟がつまる

(ロ)石炭は灰分の少ない高級炭を必要とするが之に惠まれてゐないなどで、原料の運搬その他に地域的に經費を要することは有機合成工業の致命傷である、之を克服するには現在の原料で工業化しその原理の研究及び原料の選擇に依つて合理化する以外に方法がない、それには朝鮮の石灰石を廣範に調査し適したものを發見すること、次にマグネシユウムを回收する方法を研究してマグネシユウム工業とカーバイト工業を結合し電力の節約を圖るにある、無煙炭に就いては適正な灰分のもの並に粘結して門沸するため適正な粘結劑の研究をなす必要がある

二、朝鮮特殊鑛物の利用
(イ)リシヤ雲母から弗素接合劑を抽出する
(ロ)特殊合金の製造
(ハ)タンタール鑛物から白金代用並屬又は人絹、スフ製造用のタンタールカーバイトを取る
(ニ)セリウム、トリウム鑛物から發火合金を製造する研究
(ホ)アルミニユウム、マグネシユムの製鍊法の改良
(ヘ)特殊鑛物から化學工業用の觸媒劑を抽出する
など朝鮮特殊鑛物と朝鮮電力を結びつけて研究を進めんとする方針で高周波爐、各電氣爐、X線分析裝置、石英分離裝置、測定裝置、固曲線分析裝置など近代科學の粹を集めて研究設備を整へつゝある

化學工業の研究機關

化學工業は戰時、平時を問はず新文化を創造する部門としてこの方面の研究機關の活躍は特に重視されつゝあるが、我國における研究界の現狀は未だ歐米の擴充程度を出てゐないのが實相である、然し時局は化學工業の重要性を益々深からしめ、しかも朝鮮のこれに適する豐富なる資源の分布は半島化學工業の躍進を約束してゐる、化學工業部では時局の要請に伴ひ體制を整へ重點主義を以て研究を續けつゝある、先般本紙上に發表された重油よりの電池用硬瀝青の成功など安東技師以下化學工業部の努力によるものである、同部の試驗研究は左の通りである

分析、試驗

まとして官廳、民間の依賴によつて行はれてゐたが最近の資材の逼迫と低物價政策による價格公定に伴ひ製品の規格の確立、朝鮮における新資源の發見、代用資源の利用價値を依賴するものが平時に比し激增となつて來てゐる元來依賴分析は工業原料の評價、工業品の品質決定、工程途中の合理化に缺くべからざるものであるが時局の進展に伴ひ新代用資源の發見が重要性を增して來た結果、目下仕事の量は例年の十倍に達してゐるので已むなく依賴のうち重要と認められるものにのみ依賴に應ずると共に

獨自的に

朝鮮における重要資源の探索、開發に乘り出してゐる

一方物價公定は大體に體制を整へ得たとみられるが品質の均一化、規格の統一には未だ手のおよばぬものが多いので今後この點に協力する方針で一部着行に取かゝつてゐるまた分析試驗の範圍も流石に時局柄を反映して各種の特殊鑛物、金屬、即ちタングステン、モリブデン、銅、ニッケル、コバルト、クローム、マンガン、鐵、鉛、亞鉛、硫黃、錫、硼素、硅素、リシユーム、ベナジユウムなどの外各種燃料、石炭、石油、タンニン劑セメント、工業藥品食糧品などが殆んど持ち込まれる

工業用水調査事業

朝鮮は大陸兵站基地として重要なる水力、鑛油、地下資源を豐富に有し東亞共榮圏中有力な地位にある、適切なる資源に對し適切なる工業を發達せしめるのは國家の建設、また國土計畫上からも

重要な鍵

を握るものである工業建設の各種條件中特に良質、多量の工業用水を獲得されることはかゝる見地から化學工業部では昭和十一年來第一に南京城地帶を調査試驗した結果地下水層は漢江と同一なることが判明し使用に依り水深の下ることはあるが無くなることはないとの結論を得たのを最初に、興南工業地帶である咸山、海州、黃、化工業地帶である鎭南浦、元山地帶中小工業地帶である釜山の水源調査試驗を行つた結果を基礎として夫々工業用水道、一般用水道の計劃を進められてゐる、その他平壤、沙里院、清津、三陟、新義州、多獅島など調査を完了した、その結論としては一、朝鮮の地下水は內地に比し溶水層淺く、量が少ない、地表水も良質でなく且つ量も多くない場合が多いので第二期五ケ年計畫に於ては新工業地帶の發見に重點を置くと同時に朝鮮水質の障害除去、排水處理等の多角的研究を進めることとなつた

油脂の原料調査並に利用試驗

油脂は工業原料、食糧として重要なる物資である、我が國における需要量は三十萬トンに及ぶがこれが補給方法としては從來まとして南洋、ストラピアその他から輸入してゐたものである、朝鮮は比較的にその原料に富んで居り魚油などは世界一である、その他植物油の增產も多分可能性を持つてゐる、餘り知られずして埋つてゐる貴重な資源を有してゐるものも尠くないとの見地からこれが調査と油脂の利用調査に着手してゐる、油脂中グリセリンは軍需用に供せられるが脂肪酸の利用狀況は植物油の需要が多いにも拘らず生產が振るはないのは甚だ苦痛であるが、其處で研究所では之が利用開發を急いでゐる、また魚油は

多年の研究

されてゐる所で既に魚油から發料用の重合油、鳥類油の研究を完了し最近では重油代用原料として魚油硬化エステルの試驗を完成した然し元來魚油研究の主要目標は重油一トンの消費に依り三トン乃至五トンの魚油と種油を獲得する、他方グリセリンは絕對不足するのであるのでコストはトン當り一千三百圓となり、これからしてグリセリンの代りにコストの賤いアルコールを混ぜる事から良好なる燃料を得んとするにあり此の研究項目は本府當局に企劃院の指示せるもので生產實施を見んとしつゝある

魚油及びヤシ油の今後の問題はヤシ油からガソリンを得んとすることゝ今日優油作製に要するニッケルの入手が困難なので之に代る物を抽出せんとするにある、更にヤシ油や南方產油脂が認められないので從來の硬化法によらずして同等以上の性質を帶びるものを生產する方策で、目前の案問題として今年中に解決する意氣込みで仕事を進めてゐる、同所ではこの他魚油利用につき硬化油以上の效果を發揮せしむる見地から有機合成化學工業の原料である

取扱方針

工業藥品、合成浴劑、合成洗劑等で準備を進めつゝありて一部仕事を開始してゐる、植物油についても、多年調査、研究、紹介に努め種油、及び種油の貯藏中の變質、油油、種油から代用ヒマシ油の製造に努力し紡織油、工業油として菜柚油、新燃料として桑の實油の利用として大麻油、エゴマ油の利用、航空機潤滑油としての鮮產ヒマシ油の性能を確かめ業界に貢獻する所大きい

製紙試驗並に講習

朝鮮におけるパルプ纖維資源は豐富で古來より朝鮮紙は朝鮮特產物として滿洲、支那に多大なる利用を見つゝある、同部では多年製紙法の改良を試み朝鮮紙スキ法に中央試驗所法を確立普及に努めて紙果を收めてゐる、更に最近のパルプ資源の脈況に鑑み新資源の發見に努め既に蘆葦でパルプを製造する方法は大正八年よりの檢討が現在は稍々たる實を結んでゐる、その他楮皮、芽より人絹パルプの原料、或ひは海草、アカシヤ野生萱草、甘蔗よりパルプ、麻莖トウモロコシの芯よりテックス用マニラロープの製造方法につき試驗が進められてゐる、また苛性曹達の不足を補ふため新蒸煮法の發見に試驗の重點が置かれてゐる

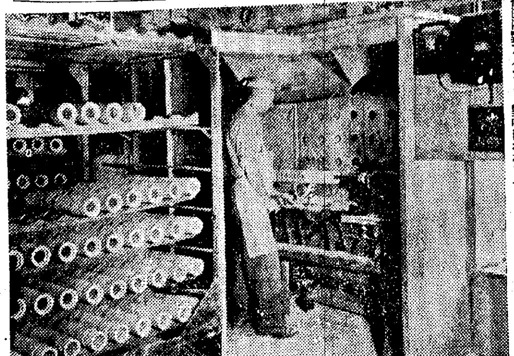

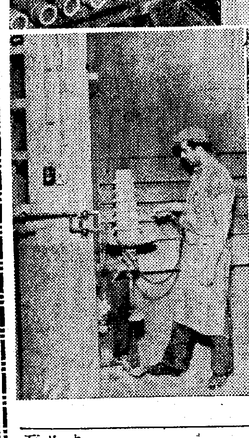

【寫眞】(上)陶器の切斷狀況(右)吸上塞下における蒸氣の廻轉(下)陶器の水洗狀況

窯業を認識せよ
研究は重大
重點は化學、輕金屬、製鐵工業等

窯業部の仕事は時局重要產業に特に密接なる關係を有してゐるのでその研究の成果は期待されるところ頗る大である、三輪技師以下總動員で多方面に亘る重要試驗、研究を進めてゐる、一般の窯業に對する認識は極めて淺く窯業といへば陶磁器、瓦、赤煉瓦などと考へられてゐるが窯業の重點は化學工業、輕金屬工業、製鐵工業等と密接不可分の關係を有してをり窯業の研究は直ちに重要產業に影響する所大である

即ち化學工業に於ける耐酸陶器など形、大きさ、原料の選擇適理に依つて陶器の缺點では割れ易すぎを克服し金屬より優秀なものを製作し得、現に紡績工場でも之を使用優秀なる成績を擧げてゐる、その他製鐵用溶鑛爐及び熱處理工業用の耐火煉瓦、內燃機關の點火栓、電氣用品、高周波工業材料、或はアルミニユウム、マグネシユウム等の輕金屬を原料得る過程は窯業の知識を要するなど凡ゆる重要產業に緊密なる關係を有してゐる

窯業部の仕事

マグネシア煉瓦

マグネシア煉瓦は既に滿洲大石橋において製作されつゝありこれが特徵は對アルカリ、對中性を有し耐火力が强いので有望視され朝鮮においても一部電氣爐に使用されてゐるが急に冷へたり熱したりすると割れ易い缺點がある、窯業部では朝鮮に無盡藏に有するマグネサイトを利用して朝鮮における硅石煉瓦材料の不足を補ふと共に溫度の急變に耐え得る煉瓦の作製を研究し硅石煉瓦を凌ぐ優秀マグネシア煉瓦を以つて朝鮮煉瓦を總て置き替へんとする意氣込みで試驗研究を急いでゐる

朝鮮硅石の利用

朝鮮の硅石は從來內地における硅石煉瓦に比し性能が著しく劣るので適當の化學操作を加へて內地硅石煉瓦を凌ぐ製品の完成を目指してゐる

アルミニウム抽出

朝鮮には礬石、紅柱石、藍晶石、明礬石、蠟石等アルミニユウム成分を含む特殊鑛物が多量に分布してゐるので之等原料からアルミニユウムを抽出すると共に之によつてアルミナ煉瓦の作製も行はんとしてゐる、アルミナ煉瓦は耐中性で容易に割れない特性をもつてゐる、なほ加里の輸入杜絕による肥料需給狀況に鑑みその原料となるべき鑛物が朝鮮に相當に分布してゐるところからこれが抽出の研究を進めつゝある

小藤石から硼素

醫藥、琺瑯、窯器、硝子製作材料である硼素の材料は日本に殆ど無くされてゐたところ最近朝鮮に於て硼素原料たる小藤石が發見されたので之が抽出試驗を行ひつゝあつたが大體成功の域に達してゐる

無煙炭の利用

化學工業には電極として使用されるカーボンは必要不可缺のものであるが朝鮮に於て豐富な無煙炭から灰分を除去してカーボンを造らんとして研究を進めてゐる、また煉物を造るに品質の優秀な內地炭を必要としてゐるが、無煙炭をこの方面に利用すべく試驗の結果、或る程度の成功を收め洋灰工業には七割程度無煙炭を混入し得る域に至つてゐるその他リシユウム、ジルコニウムの抽出、研磨砥石の研究、最近朝鮮に發見されはじめた年達計等に用ふる優秀鑛石、アスベスト代用としてのグラスウール、光學グラス等の研究を推進し進めてゆく方針である

從來の方針一擲
重點主義へ
纖維研究に眞摯敢鬪

染織部の目的とする所は從來家庭工業に關する研究、指導が主眼とされて居り、從つてその研究項目も大部分は家庭工業に關するものであつたが、事變勃發と同時に從來の方針を一擲し過去の研究項目を後廻しとして重點主義を採り時局の要請する研究項目を定めて試驗、研究を續けてゐる、即ち

一、ステープルファイバーの糸及び織物の品種向上の研究
二、生糸の內需增加利用の狀勢に鑑みその新利用法の研究
三、從來利用されてゐなかつた新纖維の利用方法の研究

を掲げて村松技師以下眞摯なる敢鬪を續けてゐるが紡績設備がないため徹底的な試驗、研究を行ひ得ないことは甚だ遺憾とされてゐる

染織部の研究

生糸の新利用

生糸の利用には短纖維の利用と長纖維の利用に大別され羊毛代用が目的であれば短纖維に依り外なしとされてゐるが、服地としては羊毛のみでなく麻地、綿地等もあるので長纖維を原料とする服地製作の研究を進めると共に人絹スフとの撚り合せについても研究を進めることゝなり目下資料の作製を急いでゐる

ステープルファイバー

(1)從來ステープルファイバーの研究は纖維自身について論議されてゐたが更に進んで纖維のみの品質に限らず最後の製品としての品質の向上を圖るべく纖維と糸、糸と織物との間の相關々係につき研究を進めてゐる

(2)混紡の割合については種々試驗の結果、三割か最も安當であるとの結論が生れそれ以上の混紡は使用上具合が惡く特に朝鮮の苛性曹達で煮る洗濯法では三割混紡と雖も耐久力がないが沾て叩く程度なれば構はない、然しオールスフの場合は何れも耐え得ず之が洗濯法としてはブラシでこするより外にない

(3)ステープルファイバーの堅牢染色及びスフ織物の仕上について研究を進めてゐる

(4)防水、防黴についても研究を進めてゐるがフォルマリン加工を行ふ防黴の目的は或る程度達て得るが織物が固くなり折目が折れやすくなる缺點があり、また防水の點も同樣の操作に依り幾分の效果があるが、また充分とは言へないので更に研究を續行しつゝある

雜纖維

雜纖維の研究については棉花代用を目指す植物性の物が多數に登場して居る、中でも野生苧麻、路傍の纖維は長さ、强力細さにおいて利用價値が充分にあることが判明したが、原料の蒐集が困難であるので企業的に採算可能なりや否やに疑問がある、その他最近ではヒマの皮から相當によい纖維が採れることが判り、本格的に試驗を始める計畫で數種に亘るヒマを蒐集することになつた、然し一般的に材料豐富な葛の皮、葛の皮などは强力は强いが纖維が太くて堅すぎる憾があるなど雜纖維の研究は甚だ困難を極めてゐる

今後立體的輸出方針で
半島工藝品を製作

工藝部は戰前輸出工藝品の試驗研究を目的として昭和十三年十月官制を以つて創設されたものである、その狙ひとするところは朝鮮古來の傳統と半島人の先天的素質を生かして衣裳、工藝の近代化を圖り海外輸出工藝品を作製普及せしめんとするにあり取敢ず木工、漆工、金工、圖案の各項目につき研究を進める方針だが、時局下資材の關係から現在では主として漆工關係の試驗研究を進めてゐる、所が朝鮮の代表的漆工藝品も輸出の觀點から見ると內地から輸出されてゐるものと比較すれば價格の點において實に問題にならぬ程高價で到底輸出の可能性がない、朝鮮の勞力の安價を狙つたのであるが實際は漆工に限り勞力は非常に高價であることが判明した、依つて鮮產漆工藝を輸出品とするためには生產原價の切下げが當面の問題であるとの見地から專らその方面の研究を進めてゐるがこれと併行して衣裳の研究、海外人の嗜好に適する操作などの研究も進めてゐる、原價を引下げる方法としては

一、衣裳、圖案の加工に依り簡易な構造を考案し資材の節約と技術の簡易化を圖る研究を進め或る程度の效果を收めつゝある
二、工作方面について從來の土產品式から完全に轉向して眞の生產工業人たる心持を涵養し技術の向上を圖ることが肝要である從來半島人は手先が器用であると矢鱈に宣傳されてゐるが實際は技術は非常に幼稚なので技術の向上に特に力を注ぎつゝある
三、生產能率の向上と生產原價の切り下げには機械の應用を是非とも實行する必要がありこれによると現在の能率を三倍乃至五倍に引き上げ得ることを突きとめた
四、漆液を新しい塗料の研究によりこれと適當に混用することによつてコストを引き下げる研究
五、生產工程の新研究その他機械作業の分野を擴大し漆圓、曲線をなした結果、主要材料は十分の一で間に合ひかつ製品は從來の三分の一位いのものが製作し得ることが判つた

の工作はこれにより二十倍の能率を擧げ得る所まで達してゐるが、それでも內地品には太刀打ち出來ぬ狀態にあるかゝる意味で內、鮮を問はず貿易部の努力を俟たねばならぬ、といふのは從來の平面的輸出方針を捨て立體的輸出方針を取り過去におけるが如く海外下層階級のみを顧客とせず中上層階級にも向くやうな製品の輸出に努めなければならない

【寫眞】(上)ハンドバッグ(下)李朝時代の鏡臺の應用輸出品

將來の指針
研究機關に對する

化學工業は最近頓に重要性を增し新文化の創造部門と看做されつゝありドイツでは全生產額の七%、アメリカでは二%をその研究費として支出し力瘤を入れてゐる、我が國においても研究機關は國力の源泉であるとの見地から內外地を問はず此を擧て組織、設備の點から努力を傾けつゝあり、朝鮮においても差當り工業關係の研究機關を統合し、新機關を設立せんとする方針を決定したことは喜ぶ可き現象である、現在の資材、財政關係から理想的な尨大なものは望み得ない實狀にあり現在機關の總力を最高限度に發揮して目的達成に努める以外にはないが、當面焦眉のものとして早急建設を要望されてゐる問題は次の通りである

一、有機合成に關する研究＝朝鮮には電力、無煙炭、鰮油、褐炭等の原料に富んでゐるので之を土臺として、有機合成事業の發展を期さなければならない合成ゴム、纖維、燃料、火藥、タンニン油脂等の有機合成法案が一昨年可決されてゐるが此の種の工業は電力、資源を豐富する朝鮮以外には實行し得ない實情にあるから特にカーバイトを主體とする强力なる機關が設立されなければならない、民間に於てこれを研究することは各種の事情から困難で、此點特に政府の事業として研究機關を設置し基礎的調査及び試驗研究に依つて指導方針を確立せねばならない

二、加里の原料調査と抽出試驗＝金肥の逼迫せる今日に對處する應急的措置として加里の自給を圖る必要がある、第一次歐州大戰當時も同樣の現象に直面し日米に於ては加里自給方針の樹立に驀き立つたのであるが、米國はその後研究を續けて輸出國となつてゐるに拘らず日本に於ては戰爭終了とともに研究を放任してしまつたことは特に銘記されなければならない、朝鮮においては加里の原料となる長石が無盡藏にある、その含有量は僅かに一%程度であるとは云へ廣範なる調査と適正なる抽出加工方法を講ずれば數年にして自給し得るのである、その他洋灰の瓦斯霞石、明礬石海草、ニガリ等からも抽出される研究を進む可きである

御斷り 記事輻輳につき「新人譜」は休載致します

産業顧問
(一、質問は葉書で一回一問のこと、住所氏名明記の上宛先は「産業顧問係」のこと)

遊の販賣店
【問】遊販賣店と遊の採取法 一、紙に使用する防水藥中遊より入手し安きものありや(咸北生)
【答】一、柿澁は品構底の爲め市場には殆ど出廻りなし 一、適當なる代用品なし

製材機械販賣店
【問】各種製材機械販賣店をお知らせ下さい(沙里院一讀者)
【答】東京及び大阪の鐵工會議所へ直接御照會下さい

馬鈴薯澱粉の公價
【問】馬鈴薯澱粉製造するに許可を要するや、一、馬鈴薯澱粉の公定價格 一、原料(馬鈴薯)購入は可能なりや(北青千田生)
【答】一、五萬圓以下の設備ならば許可を要しません、但し道知事から專賣局の許可を要すると思ひます
一、北海道產及樺太產馬鈴薯澱粉の丸公は各地多少の相違はある、京城では一袋(四十五キロ入)大口販賣十七圓九錢、小口販賣十七圓七十錢
一、產地道廳と協議せられたし

化粧品問屋
【問】化粧品問屋を御知らせ下さい(府內本町三、阿部)
【答】株式會社平田(府內明治町二丁目)資生堂京城支店(府內黃金町二丁目)

製麵機の販賣所
【問】一、發動機用(二馬力)製麵機の價格ならびに販賣所 一、(發動機用(二馬力)打綿機の價格ならびに販賣所(清河、石原生)
【答】一、製麵機は資材不足に付き全然ありませぬため製造
一、打綿機(動力用)の設備は朝鮮總督府の許可を要します

ミシン機械販賣所
【問】裁縫ミシン機械販賣所を御知らせ下さい(一讀者)
【答】蛇ノ目ミシン(府內本町二丁目)帝國ミシン京城支店(府內黃金町二丁目)三菱ミシン(三菱商事會社京城支店)

紙撚紐機械販賣所
【問】府內における紙撚紐機械及び原料紙販賣所、製品の卸先を御知らせ下さい(咸南孝生)
【答】一、朝鮮內で機械も原料も販賣店はないと思ひます 二、製品は左記で取扱つてをります、森政吉商店(府內本町二丁目)西崎商店(府內太平通二丁目)

座談會で體驗者は語る
結核は治る
患者のため 無代
右座談會記錄・醫療・病術を豐かに實施した、結核の恐さを述べ、その治療について……(以下判讀困難)
御申込次第一切無料で進呈します

文藝春秋社發行
東京市麹町區內幸町 振替東京一七〇六三
大洋
十一月號 定價四十錢 送料二錢
海の時局雜誌 海の綜合雜誌
アメリカ特輯號
アメリカの新情勢
世界支配の野望に燃える米國を今こそ直視せよ
❶ルーズヴェルト大統領の參戰政策……永戸政治
❷參戰を煽るアメリカのユダヤ財閥……南龍夫
❸アメリカ輿論のからくりを暴く……高木秀彦
❹中南米における獨と米の宣傳合戰……海野稔
アメリカ海軍の相貌
國民最大の關心事その全容をクローズアップす
❶アメリカ海軍軍備論……富永謙吾
❷アメリカ海軍の首腦部……棟尾松治
❸米の大西洋基地……栗原千代太郎
❹狂氣沙汰の建艦ぶり……依田昌二
アメリカの空軍
❶最近の米國軍用機……山本峰雄
❷米國空軍の實力……朝前
對日強硬派の巨頭ハル國務長官とはどんな男か?
米のボロ船濫造……佐藤茂五郎
★護送船團大西洋を航く
★特輯グラビア・アメリカ海軍
泰の對日動向檢討
泰國の風物……川島理一郎
海底征服記……片岡弓八
北千島紀行……吉植庄亮
海洋人遺筆 大海事思想は少國民から?……岡崎幸壽
★海のやうな人物……齋藤昌三
★文學と海の魅力……小門和之助
★北洋の熊と鮭・鱒
◆その他漫畫六號記事滿載!
陸上部隊救援 手記……津村大尉
海戰史話 フォン・ミュッケの凱旋……齋藤忠
讀切小說 ジグザグ航路……木村莊十
海兵の精神
國防第一線の精銳はかくして育てられる。見よ!必勝の信念に燃える海兵の生活!
海兵團の生活を語る座談會

講談社の繪本
二冊新發賣、お子樣方のよきお友達としてお與へ下さい。
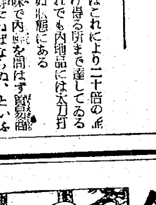
德川光圀
尾形月山…繪 加藤武雄…解說
大日本史編纂の偉業を企畫し、明治維新の根源を作つた德川光圀公の、幼少年時代を中心とし、その一生を、幼兒によくわかるやう、やさしく描いた繪本。尾形月山、加藤武雄兩氏が熱意をこめて執筆されました。
特別讀物「私ノ感心シタ子供」があります。
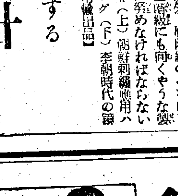
タノシイオテツダヒ
幼兒の日常生活錬成の目的をもつて編輯した繪本です。幼兒にとつては、遊びとお手傳ひの區別はありません。遊びとしてのお手傳ひ、樂しくお手傳ひをするやう、特によつて導くべく工夫した繪本で、樂しくお手傳ひをするさまざまの場面が描かれてゐます。
特別讀物「銃後コドモ紙芝居」があります。

既刊四冊
◎空ノマモリ ◎孫悟空(火ノ山ノマキ) ◎虫ノイロイロ ◎デンキノチカラ
各五十錢(書店にあります)
東京小石川 大日本雄辯會講談社 振替東京三九三〇

朝香總裁宮殿下

釜山軍人遺家族授産所に御成り

遺家族に有難き御言葉

【釜山電話】京城よりの御歸途釜山に御立寄りあらせられた朝香軍人援護會總裁宮殿下には廿五日朝御宿舍海雲臺溫泉ホテル御發、午前十時四十分釜山龍頭山神社に御參拜の御後、同社前より釜山府を御眺望、山下府尹より申上げる釜山の概況、日韓修好史などを御興深げに御聽取、同十一時五分には中島町の軍人遺家族授産所に御成り遊ばされ山下府尹の御說明にてタイプライター部、人形製作部、作業部羊羹製造部などを約十分間に亘り御熱心に御視察、人形部では作業中の遺家族に對し「この仕事は何ケ月で終了するか」と有難き御言葉を賜つた、ついで御徒歩にて國語の遺家族宿泊所に御成り遊ばされ、無心に遊ぶ軍國の兒らに御慈愛深き御目を止めさせられ「こゝは面白いか、家にゐるのとこゝとどつちがよいか」と溫かい御言葉を賜へば「面白いからこゝがよいです」との無心の答へに殿下には御微笑さへ浮べさせられた、終つて東大新町の愛國母子寮に御成り遊ばされ、山澤知事の御案内で各施設を御巡覽あらせられ整列する遺族四家族に深く御同情を寄せられ「何日何處で戰死したか」「子供は元氣か」など護國の華と散つた軍人の遺族の上に有難き數々の御言葉を賜ひ、一同は感激の涙にむせんだ、かくて御視察を終へさせられた殿下には諸員奉送の中を、同十一時卅七分同所御發、自動車にて再び海雲臺御宿舍に向はせられ、同夜の關釜連絡船にて御歸京あらせられた

【門司電話】去る廿三日京城における半島軍人援護事務功勞者に賜謁あらせられた朝香宮鳩彦王殿下には、副官山下少佐ほか一名を帶同廿六日朝下關入港の關釜連絡船興安丸で御上陸、同八時四十五分御發、京都に向はせられた

【廿六日午前十時總督府發表】御來鮮中の恩賜財團軍人援護會總裁朝香宮鳩彦王殿下に於かせられては十月廿四日午後京城御發、釜山に向はせられ同日釜山龍頭山より港内御展望の後、軍人遺家族授産所及び託兒所並に愛國母子寮に御成りあらせられ、同夜釜山御發御退鮮遊ばされたり

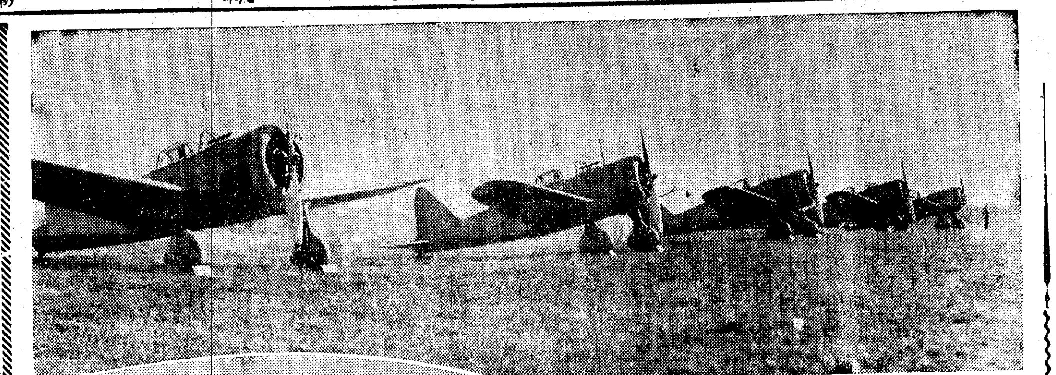

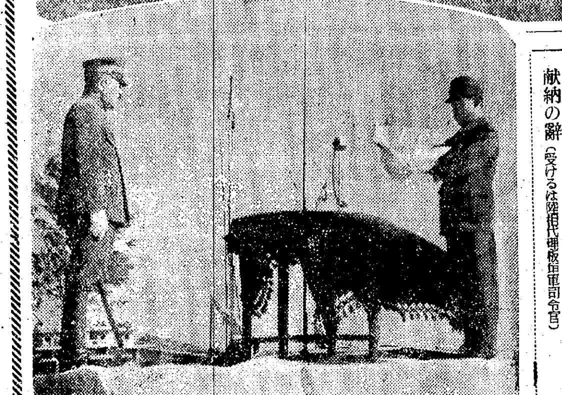

寫眞 ズラリと列んだ赤誠朝鮮油肥聯號五機の威容と北野鰮油肥聯理事長の献納の辭(受けるは陸相代理板垣軍司令官)

汝、靈あらば征け戰線へ

赤誠の翼、更に五機

"油肥聯號"晴れの献納命名式

敗戰大空に挑んで羽撃く荒鷲の、その勇猛な雄姿を繞つて銀翼に傾ける國民の愛國心は戰局下ますく高まり、半島二千四百萬民が事變以來大陸の空に贈つた赤誠の献納機は八十餘機の多數にのぼつてゐるが、いやまして昂揚する熱情は更に烽火の翼を生み、二千餘の鰮油肥製造業者を擁する朝鮮油肥製造業水産組合聯合會では統制十周年を機として陸軍重用機五機を献納、廿六日午前九時五十分から京城飛行場で板垣軍司令官陸相代理として受納官となり晴れの献納式を擧行した

この日秋空は深く澄んで蒼く、大陸風に吹く風は颯爽な銀翼と競つてつめたい、南總督代理大野政務總監、李王職長官李恒九男、式典委員長高橋軍參謀長、献納者側北野油肥聯理事長以下關係者列席、要校兒童、各種團體多數參列して赤誠籠る献納式は先づ國民儀禮を終へ朝鮮神宮武藤宮司の手によつて神事を行ひ、献納者代表北野理事長から二千餘組合員の赤心迸る献納の辭を述べれば、これに對して陸相から感謝狀を交附、献納機を愛國六六二乃至六六六朝鮮油肥聯號と命名したのち、陸相の祝辭を板垣軍司令官代讀

皇軍の輝しき勳功は一に銃後國民の熱誠なる支持と理解にかゝつてある

と意を傳へ、更に總督の祝辭を大野政務總監代讀、李王職長官李恒九男からも祝辭を贈つて献納機に御神符を奉安、參列者一同玉串を奉奠後再び神殿を執り行つて京城日出國民學校四年生小林光昌君(一〇)が、秋陽を浴びて燦と灰色の機體をならべる献納機の前に進み、小國民が空を仰いで荒鷲を讃へる憧れの口調もそのまゝ

『日本のつばさ、昇る太陽のやうに明るい東亞の大空で輝く勳しを身につけて、縱横無盡に羽搏けよ―』

と朗々壯途を送る辭を讀み上げたついて日出校鶴信淑子さん(〃)西大門校三坂校鶴崎幸子さん(〃)日出校岩崎幸子さん(〃)南大門校北野惠美子さん(〃)の可愛いお孃さんたちから滿場の拍手裡に五名の献納者に花束を贈呈、式典委員長高橋軍參謀長から『けふの盛儀を謝する挨拶があり、大野政務總監の發聲で萬歲を三唱、荒鷲よ、魂あらば我らが燃ゆる愛國心をのせて戰線に翔けよ―と午前十時卅分盛んな献納式は終了した

重慶空襲を彷彿

式後、飛行場上空で空中戰

魂を呼んで空を求める荒鷲五機は、青木大尉の指揮下に岩井曹長、入道曹長、櫻井曹長、關松准尉、國松准尉の空に翔けるますらをがそれぐ＼搭乗、一齊に放たれて皇國の靜寂に首途をおくられて皇國空軍が誇る見事な編隊で離陸、重慶空襲を髣髴させる戰慄空中戰を飛行場上空に展開、虹を描いて爆音と爆のうなりが交錯する凄惨な一騎討を繰ひろげ、白煙を曳いて急降下飛行をつゞけ、または低空飛行をおこなつて地上の敵を掃するなど、更に飛行場中央に設けた標的に實彈射撃をあびせて必中の信賴をたかめ強化する空軍の威力に參列者一同は更めて感嘆の聲を放つた

フンセン クレヨン

"どつこいしよ"

京畿道警察部職員の勤勞

チゲを擔ぐ瀬戸部長

仰ぐ蒼空の下、紫色に照り映える秋の陽光を全身に浴びて大地を切り拓く勤勞の聲、それに和して鍬の響きが快よく勤勞の歌を奏でゝゐる、國民皆勞だ！國民皆勞だ

働かざる者は皇民にあらず……二十六日京畿道警察部および京畿警察部の職員四六名が、午前は十時半、後は一時と三時の三班に分れて往十里町の城東警察署敷地二千坪の地均し工事に勤勞の奉仕を行つたその第三班一五四名の職員に加つた瀬戸警察部長は定刻午後三時背廣服の輕裝で現れ、一同の中に交はりチゲ運びに勤勞の手本を示した、けふの瀬戸さんはお得意の馬も用ひず、自動車にも乗らず、光化門前から電車に乗つて群衆の中を揉まれ揉まれてやつて來たのである

「働かなければいけない」と語つた瀬戸さんは部下の手も借りずに「どつこいしよ」と掛け聲よくチゲをかきあげた……が、一寸重さうに顔を歪めてホッと呼吸を整へるとゆつたりと歩み出した可愛い部下の住む新警察の礎石を運ぶの心ではかういつてゐた、鍛へて逞る夕陽が北風をのせてすさまじく勤勞の人達の衛生を撫でて行く、その中で瀬戸さんとその部下は、默々と働いて一人々々が岩を割し石を背にして續くべき粘りで、同じコースを行つたり來たり見事な勤勞の行を修めようとしてゐるのだ【寫眞＝瀬戸部長の勤勞】

豪華な花電車三台

豐年祭に京電が府民への贈物

銃劍一致の半島が生んだ初の豐年祭の賑はひよく＼來る二、三兩日に亘り盛大に開催され全半島を擧げて奉祝一色に塗りつぶすが、廿日京城府内の各種團體に魁けて京電では豪華な花電車三台を街頭に繰出し府民への贈り物とするが、廿六日東大門電車庫では早くもチンカンくと景氣のいゝ槌の音があげられてゐる、この花電車は内地の豐年祭に象つた「大黑さんと惠比壽」豐穰の秋を謳ふ「半島の豐年踊り」明秋が不夜城を現出する「百花繚亂」など三千圓を要する豪華なもので、二日早朝から三日終電まで全線隈なく巡回することとなつた

女醫專校舍附屬醫院落成式

南總督も臨場

半島女子醫學の殿堂として女醫養成に氣を吐く府內明倫町京城女子醫專校では、總工費六十萬圓を以て校舍並に附屬醫院の竣工を急いでゐたが、この程見事に落成、輪奐の美と威容を明倫町の高台に誇つてゐるが、落成式を兼ねた開校式は菊花薫る廿六日午前十時半から新校舍講堂で擧行、南總督、眞崎學務局長代理、府内有志、生徒父兄二百名參席、國民儀禮に次いで岩井校舍新築工事經過報告、高楠校長式辭についで南總督は懇切たる語調をもつて女子學徒激勵の告辭あり、來賓側は篠田城大總長(代理)李家中樞院副議長の祝辭、工事關係者藤田、曾雨兩氏に感謝狀の贈呈あり、校歌合唱を以て閉式、式後新校舍の參觀と野宴を開いた【寫眞＝女醫專落成祝賀會の總督の訓示】

寒い筈二・三度

きのふ京城地方の溫度

木枯しを思はせる寒さに、廿六日朝京城地方の人々は、顔へあがつた、それもその筈、きのふ最低氣溫は二度二分で例年平均溫度より五度七分も低い、早くも北西の風の誘れとなつて北漢山から吹きおろす疾風は黄ばんだ街路樹をます＼寒くさせる、この寒波襲しては何れから――と行方を仁川氣象台に問へば「北支那の低氣壓が移動して朝鮮を渡つたとき、東蒙古から高氣壓がお邪魔してチョイと氣溫を落したもので、こゝ四、五日はかなり冷えませう、しかし、まだ三寒四溫といふほどではありません、秋晴れのうらゝかな天氣はこれからです」なほ廿六日朝北鮮地方の氣溫は中江鎮零下五度、新義州零下二度、雄基零下三度、清津零下一度となつてゐる

朝鮮みやげ 大和軒のパカチ 本町入口

本日限り 書画即賣 府民館 午前十時より→午後八時まで

MASUMI 眼薬 眞澄 健眼にも美眼にも 新時代の活動家の事務家の要求するよい目薬 ￥0.30 大阪市道修町 中西武商店 神戸市南仲町 各地甲子會藥局にあり

勇士が語る「軍馬座談會」(四)

馬に十八通も年賀状

出席者 朝鮮軍報道部 中田中佐、衛藤電司之助、朝鮮軍馬補充部主事 平井千葉、朝鮮第二十五部隊 藤立軍曹、山口兵長、滝上等兵、朝鮮第二十六部隊 辻井兵長、山田上等兵、妹山軍曹、朝鮮第二十部隊 田中上等兵、池辺上等兵、荒木上等兵

妹山 野砲隊には今度の事變で忠魂愛馬の碑が出來ました、今までも愛馬の碑はありましたが今度新に忠魂碑が出來たのであります

中田 馬に感謝の意を表するやうにならなければならんと思ふ

山口 馬といふものは行軍してゐる中は默々としてゐるが一度彈丸の音を聽くと張切つて來ます

荒木 自分達が北支にゐた時敵に襲撃されたことがありましたが自分に所屬してゐる馬は何時も非常におとなしい馬なんですがその敵に襲撃される間暴れるので手綱を緩めた、それでも暴れるので可怪しいと思ひながらも進んで行くと一ケ小隊が敵に包圍されてゐるのを知らなかつた、後で三方から包まれて攻撃されたのを知つたのですが馬は既に前から感じて知つたのですね、人間と違つて馬の感は非常に強いのではないかと思ひます

妹山 馬はよく道を覺えてゐます、塞門からコーシ二軍牛ありますがその間で聯絡軍の輸馬二頭不足したので自分等の部隊からそれを迎へに行つたことがあります、その時にこちらは地圖を持つて參りましたが小さな部落でも馬が先になつて道を案内してくれました

中田 馬の記憶力は非常に強いもので一度通つた道は必ず覺えてゐる

妹山 その時は三叉路で迷つたが馬に案内されて歸つて來たのであります

衛藤 馬に助けられてホロリとさせられたやうな愛馬美談はありませんか

山田 昭和十三年の二月廿三日でありました、靈石の戰鬪の廿三日前城を占領する三日前の廿三日拂曉でした、一頭の馬がやられまして前足二本とも彈でやられたその乘つてゐる主は千軍中に戰死してしまつたのであります、その時は診療所の世話をやつてゐたので見てゐると一人の兵隊が馬の前に馬鞍を置き額を下し毛布で顏を拭いてやり人に向かふやうに「俺は元氣で前進するから元氣を出してこの馬糧を食べて生き永らへてくれ」といつてゐるその兵隊は大部隊でドンドン前進してゐるのであります、然もその馬は自分が直ぐ乘つてゐるのではなく端に自分が手入れしてゐただけの馬なんです、俺は元氣で前進する、お前もつれて行きたいがこれでは連れて行かれない、誰かに見付からないやうにこの馬糧を食べて生きてくれと泣いて馬と別れを惜んでゐたそれを見てその時馬と人間との間がこんなにも通ずるものかとホロリとさせられたことがあります、又部隊に遅れた兵がこの戰場で馬に飼葉を與へながら泣いてゐた所を見たのですが目に涙をためてハツキリと聲つてゐます私も可愛想になつて水を汲んで來てその馬にやつたことがあります、自分の乘つてゐる馬ではなく彼だけ手入れしてゐる馬でもあれだけ情が移るものかと思ひました、その時は見てゐる者がみな泣きました

山口 徐州の時でありました、敵部隊が前方の部落へ陣地に行つたのであります、下士官以下三名がその時その部落に敵が居るかゐないか明かではなかつたので卅米位五十米位の間隔を取つて馬で進つてゐたのです、その邊は畑でその部落に支那兵が入つてゐたので、その畑の中に部落の土民達が避難してゐました、それを知らずに飛込んで行つた處が人がゐるので馬が急に停止したのでその衝動で伊藤といふ兵隊が馬を飛び越えて落ちたので外の兵隊がどうしたとやつて來る中に、約五十米許り前の部落から一齊射撃を受けました

これはたまらん、伊藤早く退つて來い、僕達も退る

といふので下士官外一名の兵は味方の方に引返した、その時落ちた伊藤の馬は主人が落ちたところをくるくる駆回つてをつた、伊藤は乘る馬がないので徒歩でドンドン後に退つて來ました、その中馬が何處を通つて來たか先に本隊に歸つて來た、外の二名も途中迄戻つて來ましたが、伊藤の馬が先に歸つて來たので、伊藤はやられたのではないかといふので心配してゐると、本隊ではかしいた、これはテッキリ伊藤はやられたと思つた、さうしたらその馬が伊藤が本隊にゐないので再び引返して行き元の場所へ走り去つた、伊藤が落馬したといふことを本隊では知らないから騷ぎになつてゐました、馬は伊藤を求めて二度も三度も行つたり戻つたりしたので、これは主人の身の上を心配してやつたものと思ひます

妹山 戰地ではよく助かる馬さへ死なしてしまふことがあります、然しこれと反對にひどい負傷でとても助からんと思はれる馬が兵隊の手厚い介抱で奇蹟的に助かつたといふ例も非常に多いのであります、これは山西へ斥候に行つた時のお話でありますが、汾河を渡つて連永山腹の山道を行軍中、敵から射擊を受けまして宮大號が、尻から腰角にかけて貫通銃創を受けたのであります、その時は午前十時頃でありましたが何分戰鬪中のことゝて報告することも介抱してやる間もないので、ひどく出血してゐる宮大號を繋いで行軍を續け、やつと十一時頃大休止となりましたので、早速部隊長に報告しましたら歩く度に出血しますし、腹をやられてをりますので血が流れるといふ狀態で、とても助かる見込はないといふので、附近にあつた穴藏を見付けて兎に角そこで介抱し出來るだけ手當をして可哀相だけれども捨て行けといふ命令であります、この宮大號は元自分の車長馬であり、又永年原隊で服務した功勞馬として部隊で表彰された馬でありますので、愈よ宮大號と生別れといふので三輪分隊長始め我々は食事も出來ず、宮大號の介抱と最後の馬糧や、麥、青草、愛馬糧等をやつて一時間の後にはいよいよ出發といふことになつたのであります、ところが我々としては實に死んでしまつた馬なら兎に角長くはないといひながら、未だ息ある死んでゐない馬を見捨てゝ行くといふことはとてもつらいのであります、まして可愛い宮大號ですからどうしたものかと穴藏の前で種々協議した上、分隊長には内緒で兎に角何れ迎へに來れるからと分隊の淺野一等兵をこゝに殘して行つたのであります、馬の一念といふものでありませうか宮大號もこの時は兵隊の周に救けられたのであります、死物狂ひでついて來ました、そして一日の休みもなく本隊から盛分に引返しまして病院に渡し、治療を受けましたところ三週間後には早くも全快したといふ譯で、我々もよかつたと喜び合つたのです、命令には背きましたが、部隊長も非常に喜ばれたことはいふまでもありません、それにしても獸醫も部隊長その他の將校方もよく助かつたものだ全く奇蹟だ、といつてをられました程で、我々の喜びといふものは宮さんの御戀護以上のものがありました

山口 馬でもこつちで困る時と戰地に行つた時とはまるで違ひます、戰地にいくと實に可愛らしいといふことをかしいが主人を思ふのですね、兵隊のいふことを聞き分けます、さうしてよく兵隊から離れません、又命令に兵隊に馬を可愛がれといはなくても將兵よりも馬を可愛がります、それは馬が頼りだからです、喰べるものでも半分ぐらゐみんなやらうと思ふ愛しが湧いて來ます、愛馬心の發露かどうか知りませんが、自分の愛馬がキックしても矢張り少しでも馬を休ませてやらうといふ氣になります、又繩期間になると既によく行きます、そして馬の頭を撫でたり擦つたりしてゐる、外出したときは必ずポケットには人參が五六本は入つてゐます、手ぶらで歸るのではない

本當にそれだけは感心なものです、編期になつて歸つても今度は誰か中隊に知つてゐるものが入ると、すぐあの馬はどうしてゐると尋ねたりしてゐます

妹山 昭和九年の正月に十八本の年賀狀が來ました、馬にです、これは兵隊が馬に送るのです

話題特急

☆……旭町二丁目入口にある京城興業會社が經營してゐる貸自動車車庫の附近には、血の一滴に代つて登場したアセチレンの代用燃料車が迷惑する廢物のために、小山があちらこちらに出來てゐた

☆……ところがいつの間にかその小山の影が消えて行くので、同社營業部本田八郎氏(元本町署長)が原因を探つてみると、附近の左官屋さんがどんどん買つて行くといふことがわかつた、このカーバイトの燃え滓は色の好いことと粘り氣があるので朝鮮家屋の壁十代用にもつて來いの品である

☆……この廢物利用の新發見に案外れたり感心したりの本田常務は今さらそのアセ滓を眺めて"これは何とか金にならぬものか"と、改めて毎日その興氣と睨みあひでしきりに目を向けてゐる

けふの天氣

京城地方 西の風晴で寒い
仁川地方 北西の風晴れたり曇つたり、引續き寒いでせう

子供愛國班の献金

京城南山町三丁目子供愛國班員十餘名は、去る九月ごろから勉強の暇を利用して廢品の回收を行ひこのほど賣品を賣つて八圓卅七錢を得たので南山國民學校四年生吉田稱浩ちやんほか四人は廿六日本社を訪れ國防献金として寄託した

金宗燦畫伯

中支戰線に出發

半島出身たゞ一人の從軍畫家として中支戰線に活躍する皇軍勇士の姿を畫筆に收めんと渡支する半島出身二科會所屬の金宗燦畫伯は廿五日夜九時廿分門司發長崎に向つた、同畫伯は廿六日長崎出帆の便船で渡支する豫定であるが、金氏は下關で語る

「今回は三度目の從軍で出來れば大陸の戰野に活躍する朝鮮志願兵の姿をも描きたいと思つてをります、皇軍の勇戰狀況を三百號くらゐの大きさに彩管する考へです」

下條正登氏死去

朝鮮皮革會社傍系北京華北皮革株式會社支配人下條正登氏は、豫て病氣療養中の處廿六日午前五時國專病院に於て永眠した、享年三十葬儀は廿七日午後五時永登浦高野山にて營まれる

社債償還公告

當社第貳回い號物上擔保附社債第八次定時償還ノ爲抽籤致候處左記番號ノ債券當籤致候ニ付此段公告候也

償還金額 金參拾萬圓也
償還期日 昭和拾六年拾壹月貳拾日
支拂場所 朝鮮銀行本店及朝鮮所在各支店

券種	自	至
壹百圓券(甲)	281	285
	341	345
五百圓券(乙)	169	171
	205	207
	323	326
壹千圓券(丙)	747	758
	891	902
	1311	1322
	3202	3212
	3334	3344
	3719	3729
五千圓券(丁)	386	392
	470	476
	715	721
壹萬圓券(戊)	210	218
	258	261
	398	401

昭和拾六年拾月 朝鮮窒素肥料株式會社

地球鉛筆 日本一クレヨン 製圖用鉛筆ノ生命ハ特許透芯

虎 ホームに 眞珠の効用 眼科光明薬

求人公告
一、求人者 日本製鍊株式會社 咸鏡北道 清津府
二、就業場
三、採用條件 (イ)職種 機械、運轉、電氣、熔接、製鐵、其ノ他 (ロ)資格 年齡滿十六歲ヨリ四十歲迄ノ國民學校卒業以上ノ者ニシテ左ニ該當スル者 身長一米五十二糎以上 體重四五粁以上 胸圍七十六糎以上 視力裸眼〇・五以上 (ハ)待遇 未經驗者初月收八拾圓以上(二十歲標準)他ニ賞與手當アリ
四、銓衡方法 (イ)日時 毎月十日、二十日、三十日 (ロ)左記書類ヲ持參ノコト 1、履歴書 2、戸籍抄本 3、身元證明書 4、身體檢査書 5、寫眞
咸鏡北道 清津府 清津職業紹介所

淋疾にゴノファミン

潜伏 遺傳 體質 淨化 新生 中年期の淨血健康法！ 重症用 毒掃丸 東京市神田區 株式會社山崎帝國堂

明治の茶 煎茶・番茶(川柳)・ほうじ茶 明治製菓株式會社

これからの洗顏に ハトムギ洗粉 …がなぜよいか？ ハトムギ中の油性分がお肌にうるほひをもたせ滑らかにする榮養を與へるからです。お肌を清潔にするほかに、これだけの榮養を與へたら、どんなお肌だつてアレ知らずのキレイさになるわけです。試用袋進呈 三五錢・六五錢・一圓五〇錢 地方により協定價格にて販賣 新聞名記入東京神田主婦之友社代理部へ 主婦之友社製品

午後三時の倦怠…… ノーシン 活用の時

ケイコーミシン 最優秀國産 京工ミシン株式會社

父下條正登儀朝鮮皮革株式會社の命に依り今春北京華北皮革株式會社支配人として赴任同社建設事務に專念致居候處過般病を得て歸城國專病院に於て靜養中藥石効無く本日午前五時永眠致候に付多年の御親交を深謝し此段御通知申上候 追而告別式は來る二十七日午後五時永登浦高野山にて相營可申候 昭和十六年十月二十六日 嗣子 下條哲生 親戚總代 中林一男 中林幸一 中川以良 友人總代 上田湘治郎

冬ごもの整容にトテモ重寶！ クリームと白粉の兩效果を兼ね具へて居ますから、素肌にヂカに附けても美しいお化粧が仕上ります。 肌色・白色・オークル レートメリー

明るくたのしい 東寶中央劇場
中劇クラシック名畫祭 27日→31日 毎日替り★
27日 はたらく一家 その前夜
28日 東京の女性 新選組
29日 小島の春 地熱
30日 武道千一夜 まごころ
31日 頰白先生 鶴八鶴次郎

敢闘の六日間

『體力奉公』戰茲に閉幕

神宮體育大會奉賛

〃體力奉公〃の誓ひを神前に誓つて起ちあがつた第十七回朝鮮神宮奉賛體育大會は、廿六日最終日を迎へて鍛錬の成果は、あくまでも〃美と力〃〃質實と剛〃に躍動する青年若人の〃體育祭典〃が、秋晴の京城運動場を中心に繰展げられた、この日初登場の相撲が午前九時から京城運動場土俵で、一般、中等、少年部の間に肉彈相搏つ熱戰が演ぜられ、排球、籠球の決勝戰に續いて、自轉車、蹴球の一般決勝の熱戰が爭はれた、野球場では中等一般兩部の熱球白熱戰が展開、これに呼應して京城庭球場で各道對抗の決勝が行はれれば、府民會場では重量擧、卓球町第一高女庭球場と高商球場で軟硬式庭球が華々しく展開、かくして六日間に亙る半島體育の最高峰第十七回朝鮮神宮奉賛體育大會は〃戰力増強〃の新發足の下に終始熱戰激闘譜が一萬五千餘の青年若人によつて綴られ〃精神と力〃を發揮して神宮の大前に奉納した全種目を終へて午後六時から夕闇迫る京城運動場で閉會式を擧行

大會旗を先頭に國旗、大會役員と順次軒球場から入場正面スタンドに整列、國民儀禮を終つて表彰式を行ひ會長高橋學務局長の挨拶を終つて照明燈に照らし出された運動場には晩秋の風が肌寒く吹き流れ、瞭喨たる喇叭の音が場内に響くと中央スタンド國旗が降下され高橋會長の萬歳奉唱によつて〃體育祭典〃の莊嚴な大會の幕は閉ぢた

16分45秒2、3三原勇（江原）4安田富雄（江原）
◇中障碍 1長谷川英二（鐵道）68秒9、2幸山井夫（全州）75秒5、3伊原勇夫（全州）
◇三千米障碍 1三田泰俊（府正）11分3秒8、2林泰愛（鐵道）11分37秒5、3野崎貴夫（京商）、4藤野仁志（京商）
◇二百米 1長谷川勇（忠北）23秒2、2梨原盛圓（忠南）23秒5、3江本龍雲（黄海）4廣金勇雄（慶南）
◇千六百米繼走 1培材（伊原、金本、大山、白井）3分34秒2 2鐵道（吉澤、辻、飯塚、宮）3分48秒5、3京商
◇圓盤投 1金鍾俊（鐵道）35米38 2金谷龍圭（全南）31米63 3佐伯正一（慶北）28米12、4木村勝彦（養正）
◇槍投 1石原辰一郎（京畿道廳）54米0、2金鍾元（崇成中教員）47米66、3関庭恒（黄海）45米96、4良元文光（黄海）
◇棒高跳 1宮田幸治（鐵道）3米70、2岩原秋義（鐵道）3米、3李鍾燮（中央中）3米
◇十種目競技 1馬鐘國（京城）4796點、2金明柱（徽文）3826點

排球

◇女子中等部
▲準決勝
第二高女 2（21―11、21―13）0 京城高女
第一高女 2（21―17、23―21、17―21）1 平壤高女
▲決勝
第二高女 2（26―24、21―14）0 第一高女
（第一）河上、岡山、東田、岡谷、大瀬、八尋、大島
（第二）藤野、田中、上原、田中、山原、松浦、金柳

籠球

◇男子中等決勝
中東 26（10―2、9―8、7―8）18 光成
◇女子中等決勝
梨花 26（2 12 12―11 11 4）25 淑明
◇一般部決勝
新明 29（14―9、15―6）15 府廳

ラグビー

◇中等部決勝
養正 3（0―0、3―0）0 培材

野球

◇中等部決勝戰

中等學校野球決勝戰は午後零時十五分から京城球場で藤井（球）平井、塚越、石本（學）四氏審判の下に龍中先攻で開始、白熱戰を演じて結局八對七で龍中優勝

善隣	030000022
龍中	101051000

8―7

岩本 藤上 島田 大山 西村 島田 松原 中西 岡田 ... 逆井 中村 安打 ... 3360 2676 3771 1556
▲二壘打 松尾▲三壘打 ... 遊二左一中左投捕二 ▲併殺 宇都田 村上▲試合時間 一時間五十六分

◇一般部
▲準決勝
大邱竟 330000000
平壤 000000000
0―6
▲バッテリ（大邱）竹田―松原（平壤）春川―山本▲審判 平井（球）佐田、土井、藤井（學）

◇軟式各道對抗
▲準決勝
咸南 6A―0 慶北
咸北 4―1 慶南
▲決勝
咸南 2A―1 咸北
▲バッテリ（咸南）今泉―工藤（咸北）鈴木―森田▲審判 大平（球）遠藤、丸山、上村（學）

相撲

◇一般部
▲一回戰
京電一組 5―0 鐵道二組
京電二組 3―2 京電三組
春川 3―1 鐵道一組
▲三位決定戰
京電一組 4―1 鐵道一組
▲決勝戰
京電一組 5―0 春川
○金―春川
○洪―加納
○尹―手島
○金永―李
○呉―高木
○嚴

◇少年部
▲決勝リーグ
裡里農 4―1 京城農
裡里農林 5―0 仁川商
▲二位決定戰

◇大學高專部
仁川商 3―2 京城高商
普成專 4―1 京城高商
○朴永弼―岡山
○金基珠―海老本
○金相鎭―鈴木

◇大學高專個人戰
▲決勝
（小堀）古賀 4―2 大來（戸島）

◇決勝
延専（金成學、金炳植…）―普専

◇大學高專團體戰
◇優勝、延専◇準優勝、普専

◇男子一般道對抗
▲第一回戰（昨日の續き）
咸南 0―3 平北

庭球

◇軟式男子壯年（前期）
▲準々決勝
（小岩・山原）1―4（佐渡・渡邊）
（金松・高原）4―1（大金・城）
（李大・畑）1―4（富笠・田間）
（原潟・田合）4―1（秋長・山沼）
▲準決勝
（佐渡・渡邊）2―4（金松・高原）
（富笠・田間）4―1（原潟・田合）
▲決勝
（富笠・田間）2―4（金松・高原）

◇男子壯年（中期）
▲準決勝
（小岩・山原）4―2（満崔・原）
（古秋・園山）2―4（鈴吉・木武）
▲決勝
（小岩・山原）―（鈴吉・木武）

◇男子壯年（後期）
▲決勝
（小堀・古賀）4―2（大來・戸島）

◇中等部
▲イ組リーグ
京城電 3―2 京城商
裡里農 4―1 水原農
裡里農 5―0 京城電
裡里農 3―2 京城商
▲ロ組リーグ
順天農 5―0 仁川商
安東農 5―0 仁川商
木浦商 5―0 安東農
順天農 4―1 木浦商
▲八組リーグ
京城農 4―1 釜山商
京城農 3―2 京城商
▲決勝リーグ
裡里農 3―2 順天農
裡里農 4―1 京農
▲二位決定戰
京城農 3―2 順天農
一位裡里農林、二位京城農業、三位順天農業
○金錫榮―野口
洪錫均―入江○

▲第二回戰
江原 3―2 咸北
京城府 3―0 忠南
京畿道 3―0 江原
平北 3―1 黄海
平南 1―3 慶北
▲準決勝
京畿道 3―1 慶北
京城 3―1 平北
▲決勝
京城府 3―1 京畿道

◇硬式一般單試合
第一ラウンド
（正木・矢田）4―3（吉野・淺）
（藤原・村原）3―4（大釜・島川）
第二ラウンド
（黄・李）4―1（曹・鐘）
（正木・矢田）4―3（大釜・島川）
▲準々決勝
藤田（6―0、6―0）黒部
永井（6―3、6―3、2―6）坂田
末次（6―3、6―3）戒田
川地（8―6、6―3）今井
▲準決勝
永井（6―3、8―6）藤田
末次（6―2、6―3）川地
▲決勝
永井（6―4、6―4）末次

自轉車

▲一般速度
◇五百米 1朴炳喜（京城）43秒0、2朴成烈（京城）44秒1、3劉鎭浩（平壤）44秒1
◇千米 1金判龍（順天）1分36秒0、2柳泰根（仁川）1分36秒1、3尹判文（全州）1分36
◇三千米 1朴炳喜（京城）6分42秒2、2朴成烈（沙里院）6分42秒5、3金判龍（順天）6分42秒6
◇一萬米 1尹判文（全州）18分39秒1、2劉鎭浩（平壤）18分39秒1、3朴炳喜（京城）18分55秒7
▲青年團警防團道對抗
◇四粁速度 1裵鎭弼（京畿）9分29秒0、2朴八萬（京畿）9分29秒1、3川本泰民（黄海）
◇一粁障碍 1朴成烈（黄海）2分23秒0、2北村敏三郎（京畿）2分31秒4
◇二粁重量運搬 1金龍植（京畿）4分49秒2、2魏鳳翔（京畿）5分21秒、3吉村貞福（黄海）6分51秒8
▲總得點 1京畿31點、2黄海15點

蹴球

◇一般部決勝
京城 2（1―2、1―0）2 平壤
開始午後三時五十七分（主審）李龍鉉、李龍秀（線審）金和集
（京城）GK 男三鐘 FB 趙一仟、煥福 HB 平山、大原、金成 FW 松本、林、朴、金、李
（平壤）GK 稲田 FB 金、柳 HB 朴、吉田、金 FW 金、朴、李、崔、金

◇中等部決勝
中東 5（0―1、5―0）1 松都中
開始午前十一時四十一分（徽文球場）（主審）片山茂美（線審）和田健三、金井秀雄
（中東）GK 洪 FB 裵、崔 HB 朴、李、金 FW 李、金、朴、鄭、崔
（松中）GK 宮本 FB 伊村、浩 HB 光田、南原 FW 本川、原、姜、金、崔

射撃大會【咸鏡】朝鮮軍分會では來る三日午前八時から明井里射撃場で實彈秋季射撃大會を開催する

【寫眞】上は閉會式、下は第一高女對第二高女排球決勝戰

勇躍壯途へ

明治神宮大會朝鮮代表出發

皇國の體育祭典、第十二回明治神宮國民體育大會は朝鮮、滿洲國、北支、關東州をはじめわが半島と台灣と全國から四萬の若人が選ばれていよく卅一日から十一月三日まで明治神宮外苑を中心に東京で開催、臨戰下の日本體力の力強さを明治神宮大前に奉納することになつたが、勝れて参加のわが半島代表選手二百餘名は佐藤團長引率のもと廿六日午後十時四十五分京城驛發で出發、壯途に就いた

一行は下關まで同行、これより二隊に分れて本隊（劒道、弓道、相撲、國防競技、中等蹴球、排球、籠球、專門籠球、漕艇、自轉車）は廿九日午前五時四十五分、分隊（陸上、一般蹴球、柔道、一般男、女籠球）は廿八日午後八時廿分（或は同七時四十五分）それぐ東京着の豫定

陸上

選手權第二日

▲女子部
◇百米 1邨任順（梨花）13秒2、2德力光子（第一女）13秒6、3月城榮子（淑明）4茂村美禮（平壤西門）
◇二百米繼走 1同德（松永、関本、小川、金井）26秒8‖朝鮮新記録、2女商（西川、柳村、金本、金澤）27秒3、3第一女、4平壤西門女
◇擲短棒 1山邊キヌ子（海州）28米53、2池津光子（仁川女）33米43、3新田澄子（忠南）33米25、4仲永華江（木浦女）
◇走高跳 1河本貞子（第一女）1米38、2廣川榮子（同德）1米35、3十左俊子（第一女）1米35、4李昌燦（平壤西門女）
▲一般男子
◇八百米 1新井清正（京城府廳）2分10秒8、2金三圓（咸北）2分22秒0、3金城正鬪（松都中）、4岡本守一（全北）
◇五千米 1高山義一（仁川）15分58秒8、2吉川勝吉（咸南）

ラジオ　廿七日（月）

朝 六・二〇ニュース▲六・三〇（東）レコード▲六・四〇（東）「明日への希望」▲時計▲七・〇〇（東）ラジオ體操▲七・〇一（城）宮城遥拝▲七・二〇（東）河野省三『國民の講話（一）』▲七・三〇（城）氣象通報▲一〇・〇〇（東）劇『タカイヨタカイ』颯布コドモ會▲一〇・二〇（東）女性訓『二宮尊徳の教へ』佐々井信太郎▲一〇・四〇（東）レコード▲一一・〇〇（東）音樂『森の鍛冶屋』梅村治子

晝 正午（東）時報（城）默禱 他▲〇・〇五（東）1和洋合奏『實る秋』ミクス二和洋合奏團、2話（錄音）『ここは頑張りどころ』深川正雄（東京）朗讀『壕立擧國』▲二・〇〇（東）劇『源九郎義經』▲二・二〇（城）氣象▲二・二五（京城・第二）星野清平 外▲二・五五（東）ラジオ▲三・〇〇ニュース、海上氣象▲三・五〇（東）職業紹介▲四・〇〇（東）朗讀講座『三年讀本』山下正雄▲五・〇〇（名）1（名古屋）2（東京）『鞍馬天狗』觀世喜之、尺八『鹿の遠音』山口四郎

夜 六・〇〇（城）（平）國・清津・咸興入中）兵隊さんの行進曲（一市（釜山）日本合戰譚（七）『薩英戰爭』釜山兒童劇研究會【神聖】中等學校生徒詩吟大會（京城）一兩外『泉寺』外【大邱】ハーモニカとギター『秋想の時』蘇鐘 永外▲六・二〇（東）シンプン▲六・二五ラジオ・メモ▲六・三〇（城）講演『戰時體制下の教育について』▲六・五五公知事項、天氣見込▲七・〇〇（東）時報・ニュース▲七・二〇（東）政府の時間▲七・三〇（東）農家の時間▲七・四〇（東）音樂『國民讃賀の聲』和田▲八・〇〇（東）物語『指導者は生きてゐる』森雅之▲八・〇〇（大）義太夫『菅原傳授手習鑑』竹本大隅太夫外▲八・四〇（城）郷土の秋（錄音）▲八・五〇（東）時局對談『物と人手に餘力はないか』茂野吉之助外▲九・二〇ニュース（城）氣象通報・天氣見込他▲一〇・〇〇（東）時報（城）今日のニュース

第二 七・〇〇宮城遥拝▲正午（東）時報▲〇・〇五新日本音樂▲六・〇〇（城）歌謡外▲〇・〇五吹奏樂 維新光成學校吹奏樂▲六・四〇コドモの新聞▲六・五〇『體質と運動』▲七・〇〇講演『時局と職域奉公』▲八・〇〇取入れ（錄音）▲八・一五『收穫の秋』▲八・二五放送▲八・五〇合唱 京城放送混聲合唱團▲九・一五初歩國語講座 咸東洙

新刊紹介

▲大空を拓く（大久保武雄著）日本、イランの航空路を開拓した空の斥候『そよかぜ』號の行状記である。言々句々雄大なる抱負と若々しき情熱であり、そこに我々の指標を折込んでゐる（一圓二十錢、東京、神田・錦町一丁目、交通經濟社出版部）

▲愛すべき哉（芹澤光治良著）學窓に困る三人の少女をテーマとした小説で少女たちが持つ淋しい美しい心が香り高い文學に綴られて獨自の輝きを放つてゐる（一圓六十錢、東京・京橋・銀座西一丁目實業之日本社）

▲ドイツのヒコーキ（第一輯）ドイツの飛行機十餘種を繪にし平易に説明を加へてゐる。兒童達に科學への興味を持たせるには良き補助的教材と言へよう。（一圓・東京・本郷・眞砂町、研究社）

▲朝鮮實業（十月號）食糧と勞力運動、朝鮮共同體經濟論、その他（五十錢、京城・漢陽町二丁目、朝鮮實業倶樂部）

歌はぬ勝利（41）

山中峯太郎【作】　高木清【畫】

無知は幸ひか（一）

公子は、お父さまのそばに、時間のたつのを忘れて、眠りつゞけてゐた。

――お父さま、お亡くなりになつたとはおもへない。けれども、目の前に、お顔の上へ白い布をかぶせられて、冷たく、仰むけになつていらつしやるではないの。

この淋しさに、あらゆる感情がしびれきつてゐて、なんにも考へられず、自分も冷たく石のやうに坐つたきり、いつのまにか、夜があけてゐるのも知らなかつた。

――お通夜。

さういふ氣もちさへ、みじんもなかつた。

「公子さん……」

横から、お母さまのお聲がした。

うなだれてゐた公子は、そのまゝ振りむきもせず、からだで聞いてゐた。

「お部屋へ行つて、おやすみなさい」

「……」

公子は、かすかに顔をふつた。

「いゝえ、疲れます。今日はまだ何かと御用が多いのです。今のうちにやすんで、……」

後から聞えたのは、森の伯母さまのお聲だつた。そして、

「篤さんも、今さきもう、やすみましたよ。あなたも、おやすみなさい」

くりかへして云はれて、公子は自分の膝を初めて氣にした。

――いつしよに坐つてゐたお兄さまが、いつのまにかゐずに、隣の座蒲團だけがさびしく殘つてゐた。

「おやすみなさい」

お母さまから、またいはれて、公子は、なんにも考へずに立ちあがつた。兩足ともに、しびれてゐて、歩きだすのによろめきながら、ひしと下唇をかみしめたきり、次ぎの間から廊下へ出て行つた。

――あゝ、夜があけてゐる。女中部屋の方から、廊下にたゞよつてゐる光が、公子の目にしみた。

――朝、でも、もう、幾日たつても、お父さまは、生きていらつしやらない……

初めて今、このことが胸いつぱいにあふれてきて、公子は、廊下のはしに立ちどまると、ひとりで咽び泣いた。

聲を出すまいとして、袂を顔にあてたきり、そのまゝ、しばらく泣いてゐた、やうやく涙がしづまつて、よろめく足をふみしめながら、歩きだそうとした時、

「お嬢さま……」

さゝやく聲が、すぐ横に聞えて、公子は、顔にあてゝゐた袂をはなした。

足もとの横にいつのまに出て來た人だらう、膝まづいてゐる一人の婦人の青白い顔を、公子は、目の下に見た。ジーッと公子を見あげてゐる。

――誰。

まるで知らない人だつた。

開けはなされてゐた女中部屋の唐紙が、暗く締められてゐるのは、この人が出て來たあとらしい。天井の電燈に上から映されて、引きつめてゐる洋髪に細長い顔だちと、羽織なしの大島がすりの縞さきも細そりして、痩せがたの四十前後の婦人だけれど、眉あたり目つきも、うらゝかに見えるのは、――この人、誰だらう、公子は、知らないまゝに、ツッと立ちどまつたまゝ會釋だけした。

すると、この中年の婦人は、くりかへして囁いた。

「お嬢さま、……」

「……」

公子は、濡れたまゝでゐる目を見はつた。

「……お悔みを申しあげます、ほんたうに、このたびは、……」

どうしてだらう、あたりを憚るみたいな小聲で、さういひながらジーッと公子を見あげてゐる。この人は、誰なのかしら、と公子は何ともいへない不思議な氣がした。

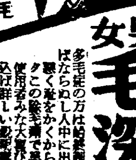
ムダ毛ヲ取レ
ひげ・むな毛・うで毛・すね毛
えり顔其他身體中のムダ毛を綺麗に處理する良法なければ兎に角一度は試みよ
男女 毛深い方
多毛症の方は剃刀をあてねばならぬし人中に出ても體裁が悪く恥をかくから一番よくキクこの除毛劑で早く脱毛 使用者みな大賞讃ハガキで申込ば詳しい説明書無代で進呈
東京市牛込若宮町二〇 進文館藥品部

完全な女性を創る
新製 美神丸
結婚しても愛兒が恵まれぬやうなお身體では、どんなに美しくとも又外見は健康さうでも！完全な女性〃といふことはできません
婦人の最大障碍となる婦人科疾患は子宮内膜炎、こしけ、冷え、月經不順、出血、子宮下垂、腰部脹り痛み等いろいろの病状が伴ひ、妊娠の妨害をなします。
婦人病の特效藥新藥美神丸は苦心研究の結果、總合三元處理により、消炎、鎮痛、殺菌等の化學作用、清淨作用の効果で、婦人科器能を甦活し、病症をあるから治癒致します。その上ご妊娠、早産、流産、安産に必ず理想の家庭を樹立します。

無代で！と書いてハガキで申込めば美神丸一週分を進呈します
大阪市東區久寶寺町 美神丸本舗 振替大阪五七番
各地藥店にあり 美神丸と指定下さい

パピオリ
クレーム三種
A 普通ヴァニシングの方に（男子顔も）
B 荒れ性の方や寒い時に
C 白粉下うすくのばせば濃く、保つ●
デパート有名店ニ有・見本切手四セン
東京市本郷區本富士町 伊東化學研究所

頭痛粉碎へノーシンの出動

大陸劇場
二十七日ヨリ
巨匠カメラが淡々と映す心の唄！
清水宏監督
私には夫がある
ブルグ劇場
維納の夕靄は若き戀人たちを甘く抱き、華やかな劇場のひめごとでは名優の囁かれる。維納の名匠フォルストが心ゆくまで描いた老いたる青春の都維納
ウエルナ・クラウス ウイリ・アイヒベルガー ホルテンセ・ラキイ オルガ・チエホーワ 共演

ミツ豆の味、おしるこの味、それにもまして、戀人タチのヒミツがぬすまれた！洋裁學院の裏口からソツとぬすまれた！彼女らが笑つた意味を、泣いた意味をさぐるタノシサ!!
田中絹代・桑野通子 上原謙・齋藤達雄

城寶 映
三百萬の釣ファンを熱狂させた釣映畫！魚釣り一年の中特に溪流湖沼を目標とし釣りに最も必要な釣竿、釣鉤、餌などその材料特質等を詳細に説明する
釣一年
〃溪流湖沼篇〃
近日獨占封切 城寶
同時上映 杉狂兒・轟夕起子 廣澤虎造・初代天勝『世紀は笑ふ』演出・マキノ正博
總力 立ち 總構へ

結核克服
ヨードー含有量 昆布の一五〇〇倍
腺病質の體質改善と抗病力の強化
高度の活性ヨードビタミン劑
一圓八十五錢・四圓三十錢・八圓
藥店にあり
お子様には コドモ ネオドス
オスエー
東京神田保町 發賣元 アルス藥品部 振替東京七三一一九

断食
先づ『健康』が第一だ 正確に迅速な斷食法。
高木式早川斷食寮 京釜線天安本町

京日案内
料金表（料金は總て前金）
一行 一回
五行 ...
姓名在社 毎回五十錢 姓名在社の御照會は午前九時より午後五時迄（廣告）へ御問合せの事
犬猫の病院 京城府南山町二丁目表通 佐藤家畜病院 電本局五二〇四番
カメラ レンズ交換と買入 飛切勉強します 京城府本町四丁目通り中程 水野寫眞機店 電本五七一四番
院長 久國上井 井上内科 昭和通ロータリー 電本1951
事務 員採用 家族少き者で五十歳迄 京城府明治町 朝鮮新聞 東部出張所
賄婦 を求む 五十歳迄午前中本人來談 昭和通ロータリー 井上内科
求職 中年獨身女、賄婦又は家政婦に 希望の方は葉書にて御通知下さい 姓名在社
電話 賃貸 金融 一階・二階 昭和ビル
求事 務所 京城府古市町 朝鮮アペマキ工業組合 電話本局七八六二番
賣家 東大門市場北門近く 鐘路四丁目八番地 郭井
電話 に關する御不明の點 御遠慮なく御相談に預ります（元遞信局勤務）森電話商會 京城府明治町 電本二二三七番
特別案内 洋髪技術者二名 淑髪技術者二名 ワカバ美粧院 明治町二丁目八 電話本局二八三九番
女子 會計事務員 月給七十圓以上 至急本人面談 明治町一丁目五九 みやじま衣房 電本八、〇三五

新興映画 浪花館
二十四日―二十八日
立松晃・逢初夢子の 最後の審判
大谷日出夫・高山廣子の 富士川の血煙

大陸劇場
廿七日ヨリ特選番組
文化映畫 私には夫がある 12.01 3.17 6.35
ブルグ劇場 1.37 4.53 8.12

京龍館改 城南映画劇場
廿七日一日限り
松竹映畫 素裸の家
新興映畫 旗本と町奴
日本ニュース 文化映畫

東寶若草劇
二十七・二十八日ノ上映時間表
ニュース 文化映畫 1.50 4.20 6.50
指導物語 12.00 2.25 4.55 7.25
一圓五十錢

松竹明治座
二十二日ヨリ
朝鮮樂劇團 1.55 4.25 7.0
雪之丞變化 12.01 2.35 5.00 7.35

城寶
二十二日より
石と兵隊 1.50 4.25 7.05
七つ擲る 12.01 2.35 5.05 7.45
日曜祭日早朝興行 一圓五十錢

朝日座
十一月一日より
女劍戟の明星 洋見嘉江子一座

京日文化映画劇場
十月廿二日ヨリ 毎週木曜日替
1 新映通信・一二九號
2 大毎東日・映畫教本
3 漫畫・動物となり組 花嫁と鍬
4 朝研特作 潜水艦（2卷）
5 軍事保護院指導物語 松尾文人 若水 主演 街の太陽（4卷）
6 日本ニュース七一號

東宝中央劇場
二十七日
中劇名畫祭
日本ニュース・文化映畫
その前夜・はたらく一家

日活 喜楽館
廿四日より上映
日本ニュース 文化映畫
日活多摩川特作 流れある街
日活京都 鞍馬天狗捕はる

和信映画館
二十四日より廿九日迄 日曜祭日は午前九時半より上映
1 日本ニュース
2 東日大毎作文化映畫 我等は空に
3 電通文化シリーズ 港の純情（全4卷）
4 文部省認定文化映畫 世紀の風（全2卷）
5 朝日映畫特作 湖の歌（全2卷）

二十一日封切 北極光